



Raport o stanie Gminy Łososina Dolna za 2025 rok

Załącznik do Zarządzenia Nr 67  
Wójta Gminy Łososina Dolna  
z dnia 22 maja 2026 roku

# Raport o stanie Gminy Łososina Dolna za 2025 rok



Maj 2026 r.



## Raport o stanie Gminy Łososina Dolna za 2025 rok

### **Szanowni Państwo**

*Raport o stanie Gminy Łososina Dolna opracowano na podstawie art. 28aa ustawy z dnia 8 marca 1990 r. o samorządzie gminnym (tekst jednolity: Dz. U. z 2026 r. poz. 662, z późn. zm.). Zgodnie z tym przepisem Wójt przedstawia Radzie Gminy Raport do dnia 31 maja każdego roku. Dokument stanowi podsumowanie działalności Wójta w 2025 roku i jest podstawą do rzetelnej, opartej na danych oceny. Raport – przygotowany w układzie stosowanym w latach poprzednich – zawiera m.in. charakterystykę Gminy oraz informacje o majątku i finansach, sytuacji społeczno-gospodarczej i demograficznej, edukacji, kulturze i ochronie środowiska. Przedstawia również stan realizacji gminnych polityk, programów i strategii, wykonanie uchwał Rady Gminy, współpracę z organizacjami pozarządowymi oraz zakres i efekty pracy gminnych jednostek organizacyjnych. Raport jest rozpatrywany przez Radę Gminy podczas sesji, na której podejmowana jest uchwała w sprawie udzielenia lub nieudzielenia absolutorium.*

*Raport opracowano na podstawie informacji i danych przekazanych przez pracowników Urzędu Gminy Łososina Dolna oraz gminne jednostki organizacyjne. Wykorzystano także dokumenty będące w zasobach Urzędu, informacje publikowane na stronach internetowych oraz dane udostępnione przez Główny Urząd Statystyczny.*

*Raport ma ułatwić mieszkańcom Gminy Łososina Dolna dostęp do informacji o funkcjonowaniu samorządu oraz stanowić punkt wyjścia do rozmowy o kierunkach dalszego rozwoju Gminy.*

Z poważaniem

**Adam Wolak**

Wójt Gminy Łososina Dolna



## Spis treści

<b>I.</b>	<b>WSTĘP</b> .....	<b>1</b>
<b>II.</b>	<b>ZADANIA GMINY WYNIKAJĄCE Z USTAWY O SAMORZĄDZIE GMINNYM</b> .....	<b>2</b>
	1. Zadania własne .....	2
	2. Zadania zlecone z zakresu administracji rządowej .....	2
	3. Zadania na podstawie porozumień z JST oraz administracją rządową .....	2
<b>III.</b>	<b>INFORMACJE PODSTAWOWE</b> .....	<b>3</b>
	1. Położenie i podstawowe dane .....	3
	2. Komunikacja .....	3
	3. Analiza demograficzna .....	13
	4. Działalność gospodarcza prowadzona na terenie Gminy .....	13
	5. Działalność administracyjna .....	14
<b>IV.</b>	<b>RADA GMINY</b> .....	<b>16</b>
	1. Stan osobowy Rady Gminy .....	16
	2. Składy osobowe komisji stałych Rady Gminy w Łososinie Dolnej .....	16
	3. Programy, Plany, Strategie obowiązujące w 2025 roku .....	18
<b>V.</b>	<b>FINANSE I INWESTYCJE GMINY</b> .....	<b>19</b>
	1. Stan finansów Gminy – podstawowe wskaźniki: .....	19
	2. Budżet Gminy .....	19
	3. Dotacje i środki zewnętrzne pozyskane w 2025 roku .....	20
	4. Subwencje ogólne przekazane Gminie w 2025 roku: .....	25
	5. Struktura wykonanych dochodów budżetowych w 2025 roku .....	25
	6. Struktura dochodów i wydatków budżetu Gminy działami .....	26
	7. Struktura zrealizowanych wydatków budżetowych w 2025 roku .....	27
	8. Realizacja wydatków do dyspozycji Sołectw .....	28
	9. Wydatki inwestycyjne i remontowe oraz pozyskane środki zewnętrzne .....	29
<b>VI.</b>	<b>INFORMACJA O STANIE OŚWIATY</b> .....	<b>73</b>
	1. Sieć szkół publicznych .....	73
	2. Liczba etatów nauczycieli w okresie od 2021 do 2025 roku .....	74
	3. Liczba etatów pracowników administracji i obsługi w okresie od 2021 do 2025 roku .....	75
	4. Wydatki w oświacie w roku budżetowym 2025 .....	76
	5. Informacja o stanie realizacji zadań oświatowych w roku szkolnym 2024/2025 .....	82
<b>VII.</b>	<b>POMOC SPOŁECZNA I POLITYKA PRORODZINNA</b> .....	<b>84</b>
	1. Zasady udzielania pomocy .....	84
	2. Prawo do świadczeń z pomocy społecznej .....	85
	3. Rodzaje i charakterystyka udzielanych świadczeń .....	86
	4. Zadania zlecone .....	86
	5. Zadania własne gminy .....	87
	6. Świadczenia niepieniężne .....	90
	7. Realizacja zadań wynikających z ustawy o wspieraniu rodziny i pieczy zastępczej .....	90
	8. Świadczenia rodzinne .....	91
	9. Jednorazowa zapomoga z tytułu urodzenia dziecka .....	95
	10. Świadczenia wychowawcze .....	98
	11. Refundacja podatku VAT .....	98
	12. Przeciwdziałanie przemocy domowej i ochrona ofiar przemocy domowej .....	99
	13. Gminny Program Profilaktyki i Rozwiązywania Problemów Alkoholowych oraz Przeciwdziałania Narkomanii .....	



## Raport o stanie Gminy Łososina Dolna za 2025 rok

<i>na rok 2025 w Gminie Łososina Dolna</i> .....	101
14. <i>Opieka Wytchnieniowa</i> .....	103
15. <i>Asystent osobisty osoby z niepełnosprawnością</i> .....	103
16. <i>Program Czyste Powietrze</i> .....	103
<b>VIII. INFORMACJA O REALIZACJI POLITYK, PROGRAMÓW, STRATEGII</b> .....	<b>104</b>
1. <i>Strategia Rozwoju Gminy</i> .....	104
2. <i>Studium uwarunkowań i kierunków przestrzennego zagospodarowania</i> .....	104
3. <i>Miejscowy plan zagospodarowania przestrzennego</i> .....	104
4. <i>Program gospodarowania zasobem mieszkaniowym Gminy</i> .....	106
5. <i>Plan wykorzystania zasobu nieruchomości gminnych</i> .....	107
6. <i>Zabytki i ochrona konserwatorska</i> .....	110
7. <i>Plan gospodarki niskoemisyjnej</i> .....	110
8. <i>Program ochrony środowiska</i> .....	113
9. <i>Analiza stanu gospodarki odpadami komunalnymi na terenie Gminy za rok 2025</i> .....	114
<b>IX. DZIAŁALNOŚĆ CENTRUM KULTURY I PROMOCJI GMINY ŁOSOSINA DOLNA</b> .....	<b>118</b>
1. <i>Wykonanie planu finansowego za 2025 rok</i> .....	118
2. <i>Stałe zajęcia organizowane przez CKiP w ciągu roku</i> .....	123
3. <i>Pozyskiwanie środków zewnętrznych</i> .....	124
4. <i>Struktura zatrudnienia</i> .....	124
<b>X. DZIAŁALNOŚĆ GMINNEJ BIBLIOTEKI PUBLICZNEJ W ŁOSOSINIE DOLNEJ Z SIEDZIBĄ W TĘGOBORZY</b> .....	<b>126</b>
1. <i>Wykonanie planu finansowego za 2025 rok</i> .....	126
2. <i>Stan czytelnictwa i wypożyczenia</i> .....	128
3. <i>Automatyzacja</i> .....	128
4. <i>Współpraca z instytucjami</i> .....	128
5. <i>Projekty</i> .....	129
6. <i>Działalność kulturalno-oświatowa</i> .....	130
<b>XI. DZIAŁALNOŚĆ SAMODZIELNYCH PUBLICZNYCH ZAKŁADÓW OPIEKI ZDROWOTNEJ</b> .....	<b>133</b>
1. <i>Samodzielny Publiczny Zakład Opieki Zdrowotnej w Łososinie Dolnej</i> .....	133
1) <i>Podstawowa Opieka Zdrowotna</i> .....	133
2) <i>Higiena szkolna</i> .....	134
3) <i>Poradnia Ginekologiczno – Położnicza</i> .....	134
4) <i>Położna Środowiskowa</i> .....	135
5) <i>Pracownia Fizjoterapii</i> .....	135
6) <i>Działania inne</i> .....	135
7) <i>Gospodarowanie mieniem</i> .....	135
8) <i>Finanse</i> .....	135
2. <i>Samodzielny Publiczny Zakład Opieki Zdrowotnej w Tęgoborzy</i> .....	135
1) <i>Podstawowa Opieka Zdrowotna</i> .....	136
2) <i>Działania inne</i> .....	137
3) <i>Gospodarowanie mieniem</i> .....	137
4) <i>Finanse</i> .....	137
<b>XII. DZIAŁALNOŚĆ OCHOTNICZYCH STRAŻY POŻARNYCH</b> .....	<b>138</b>
<b>XIII. WSPÓŁPRACA Z INNYMI SPOŁECZNOŚCIAMI SAMORZĄDOWYMI I ORGANIZACJAMI POZARZĄDOWYMI</b> .....	<b>143</b>
1. <i>Partnerstwo międzynarodowe</i> .....	143
2. <i>Partnerstwo krajowe</i> .....	143
3. <i>Współpraca z organizacjami pozarządowymi</i> .....	145
<b>XIV. PODSUMOWANIE</b> .....	<b>146</b>



## I. WSTĘP

Niniejszy Raport stanowi kompleksowe podsumowanie działalności Gminy oraz szczegółową analizę jej sytuacji w kluczowych obszarach rozwoju, takich jak gospodarka, infrastruktura, edukacja, ochrona środowiska, kultura oraz jakość życia mieszkańców. Dokument ten ma na celu przedstawienie osiągnięć zrealizowanych w minionym roku, wskazanie najważniejszych wyzwań, a także zaprezentowanie planów oraz projektów przewidzianych do realizacji w najbliższej przyszłości.

Raport obejmuje zestaw kluczowych danych oraz wskaźników, które umożliwiają ocenę stopnia realizacji zadań publicznych oraz postępów podejmowanych działań na rzecz poprawy warunków życia lokalnej społeczności. Zawarte w nim informacje służą również zwiększeniu przejrzystości funkcjonowania administracji samorządowej oraz zapewnieniu mieszkańcom, radnym i innym interesariuszom rzetelnego obrazu wyzwań stojących przed Gminą oraz sposobów ich rozwiązywania.

Dokument ten pełni funkcję corocznego podsumowania działalności organów Gminy i stanowi ważne narzędzie wspierające dialog społeczny oraz aktywne uczestnictwo mieszkańców w sprawach lokalnych. Umożliwia on monitorowanie realizacji przyjętych celów, a także identyfikację obszarów wymagających dodatkowych działań, wsparcia organizacyjnego bądź inwestycyjnego.

Zgodnie z obowiązującymi przepisami, podczas sesji absolutoryjnej Rady Gminy radni przeprowadzają debatę nad treścią Raportu, bez ograniczeń czasowych. W debacie mogą także uczestniczyć mieszkańcy Gminy, pod warunkiem złożenia – najpóźniej w dniu poprzedzającym sesję – pisemnego zgłoszenia popartego podpisami co najmniej 20 osób, złożonego do Przewodniczącego Rady Gminy.

Odpowiedzialne i transparentne zarządzanie Gminą, uwzględniające potrzeby oraz opinie mieszkańców, stanowi fundament jej zrównoważonego rozwoju oraz konsekwentnego podnoszenia jakości życia lokalnej społeczności



## **II. ZADANIA GMINY WYNIKAJĄCE Z USTAWY O SAMORZĄDZIE GMINNYM**

### **1. Zadania własne**

Do zadań własnych należą między innymi sprawy dotyczące:

- 1) ładu przestrzennego,
- 2) gospodarki nieruchomościami,
- 3) ochrony środowiska,
- 4) utrzymania dróg gminnych,
- 5) zaopatrzenia w wodę,
- 6) utrzymania czystości i porządku,
- 7) pomocy społecznej,
- 8) oświaty,
- 9) kultury,
- 10) ochrony zabytków,
- 11) cmentarzy komunalnych,
- 12) współpracy z organizacjami pozarządowymi.

### **2. Zadania zlecone z zakresu administracji rządowej**

Do zadań zleconych z zakresu administracji rządowej należą między innymi sprawy związane z:

- 1) administracją rządową (sprawy USC, sprawy obywatelskie, obronne, działalność gospodarcza, sprawy związane z rolnictwem: zwrot podatku akcyzowego, szacowanie szkód powstałych w wyniku niekorzystnych zjawisk atmosferycznych),
- 2) pomocą społeczną (zasiłki rodzinne, zaliczki alimentacyjne, itp. specjalistyczne usługi opiekuńcze),
- 3) z wyborami.

### **3. Zadania na podstawie porozumień z JST oraz administracją rządową**

Gmina współdziała z innymi jednostkami tj. województwem, powiatami, innymi gminami oraz administracją rządową, wykonując zadania na podstawie zawieranych porozumień.



### III. INFORMACJE PODSTAWOWE

#### 1. Położenie i podstawowe dane

**WOJEWÓDZTWO:**

*Małopolskie*

**POWIAT:**

*Nowosądecki*

**TYP i KOD TERYT.:**

*Gmina wiejska  
1210102*

**SIEDZIBA WŁADZ:**

*33-314 Łososina Dolna 300*



Gmina Łososina Dolna, ze względu na lokalizację nazywana jest „Bramą Sądeckizny”, gdyż jest pierwszą Gminą powiatu nowosądeckiego, jadąc szosą od strony Krakowa do Nowego Sącza. Położona jest na wschodnich krańcach malowniczego Beskidu Wyspowego i obejmuje znaczną część Pasma Łososińskiego z licznymi wzgórzami, wśród których wyróżniają się Jaworz (921 m. n.p.m.), Chełm (789 m.) i Góra Św. Justa (484 m.). Ostatnia z nich dzieli obszar gminy na dwie doliny: Łososiny i Dunajca. Powierzchnia Gminy wynosi 84 km<sup>2</sup>.

#### Gmina Łososina Dolna sąsiaduje z Gminami:

- 1) Gródek nad Dunajcem z powiatu nowosądeckiego,
- 2) Chełmiec z powiatu nowosądeckiego,
- 3) Czchów z powiatu brzeskiego,
- 4) Iwkowa z powiatu brzeskiego,
- 5) Limanowa z powiatu limanowskiego,
- 6) Laskowa z powiatu limanowskiego.

#### 2. Komunikacja

Głównym elementem powiązań komunikacyjnych z regionem jest droga krajowa nr DK 75. Ponieważ na terenie Gminy nie ma sieci kolejowej, więc komunikacja samochodowa jest dla mieszkańców głównym środkiem lokomocji.

Od 1 lutego 2022 roku świadczona jest usługa przewozowa w zakresie publicznego transportu zbiorowego na terenie Gminy Łososina Dolna w transporcie drogowym w ramach linii komunikacyjnej Tęgoborze Stara Wieś – Rąbkowa – Znamirówce – Tabaszowa – Rąbkowa – Tęgoborze Stara Wieś przez Operatora: firmę „MARPOL” W. Małek, R. Małek Sp. j. z siedzibą w Jelnej 32, 33-318 Gródek nad Dunajcem. Aktualna umowa została zawarta na okres od 02.01.2024 r. do 31.12.2026 r.



Komunikacyjnie Gmina Łososina Dolna powiązana jest z sąsiednimi obszarami poprzez następujące drogi:

Lp.	Wyszczególnienie	Długość lub odcinek
<b>I.</b>	<b>Droga krajowa Nr 75 Branice - Muszynka Granica Państwa</b> <i>(administratorem jest: Generalna Dyrekcja Dróg Krajowych i Autostrad - Oddział w Krakowie).</i>	przebiegająca przez miejscowości: Witowice Dolne, Witowice Górne, Łososina Dolna, Bilsko, Świdnik, Tęgoborze
<b>II.</b>	<b>Drogi powiatowe</b> <i>(administratorem jest: Powiatowy Zarząd Dróg w Nowym Sączu, ul. Wiśniowieckiego 136, 33-300 Nowy Sącz)</i>	
1.	Nr 1448 K Tymowa – Łososina Dolna od km 11+525–15+413	3,888 km
2.	Nr 1450 K Łęki – Kąty – Dobrociesz od km 0+000–2+290	2,290 km
3.	Nr 1552 K Tęgoborze – Chomranice od 0+000–3+670	3,670 km
4.	Nr 1553 K Tęgoborze – Wronowice od km 0+000 – 5+075	5,075 km
5.	Nr 1554 K Żbikowice – Stańkowa od km 0+000 – 5+000	5,000 km
6.	Nr 1555 K Łososina Dolna – Ujanowice – Młynne od km 0+000 – 5+831	5,831 km
7.	Nr 1556 K Witowice – Rożnów od km 0+000 – 4+818	4,818 km
8.	Nr 1558 K Tabaszowa – Witowice Dolne od km 0+000–0+600, 5+050–8+072	3,622 km
9.	Nr 1559 K Tęgoborze – Tabaszowa – Tęgoborze Just od km 0+000–11+934	11,934 km
<b>III.</b>	<b>Drogi gminne – lokalne, dojazdowe, wewnętrzne</b> <i>(administratorem jest: Wójt Gminy Łososina Dolna)</i>	
1.	Sołectwo Białawoda	14 odcinków dróg
2.	Sołectwo Bilsko	29 odcinków dróg
3.	Sołectwo Łęki	13 odcinków dróg
4.	Sołectwo Łososina Dolna	51 odcinków dróg
5.	Sołectwo Łyczanka	5 odcinków dróg
6.	Sołectwo Michalczowa	20 odcinków dróg
7.	Sołectwo Rąbkowa	9 odcinków dróg
8.	Sołectwo Rojówka	9 odcinków dróg
9.	Sołectwo Stańkowa	34 odcinki dróg



## Raport o stanie Gminy Łososina Dolna za 2025 rok

10.	Sołectwo Skrzętla	9 odcinków dróg
11.	Sołectwo Świdnik	25 odcinków dróg
12.	Sołectwo Tabaszowa	16 odcinków dróg
13.	Sołectwo Tęgoborze	30 odcinków dróg
14.	Sołectwo Witowice Dolne	19 odcinków dróg
15.	Sołectwo Witowice Górne	15 odcinków dróg
16.	Sołectwo Wronowice	9 odcinków dróg
17.	Sołectwo Zawadka	15 odcinków dróg
18.	Sołectwo Znamirówice	15 odcinków dróg
19.	Sołectwo Żbikowice	18 odcinków dróg

Łączna ilość dróg gminnych zgodnie z wykazem to obecnie 355 odcinki dróg gminnych o nawierzchni:

- 1) asfaltowej,
- 2) betonowej,
- 3) kostki betonowej,
- 4) płyt ażurowych,
- 5) gruntowo – żwirowej,
- 6) gruntowej.

W 2021 roku dokonano wstępnej inwentaryzacji dróg na terenie Gminy Łososina Dolna, na podstawie materiałów źródłowych, w tym Uchwały Zarządu Województwa Małopolskiego dot. nadania numerów dla dróg gminnych na obszarze powiatu nowosądeckiego.

Przez centralną część Gminy przepływa rzeka Łososina, kończąca swój bieg w Jeziorze Czchowskim. Wschodnią zaś granicę Gminy wyznacza Jezioro Rożnowskie.

Powiązania Gminy z otaczającymi terenami występują w różnych strukturach i układach, takich jak: usytuowanie w określonych jednostkach geograficznych, charakterystycznych cechach ukształtowania środowiska przyrodniczego, krajobrazu, strukturę hydrologiczną i geologiczną, a także powiązania poprzez elementy infrastruktury technicznej.

Gmina Łososina Dolna nieustannie się rozwija pod kątem turystycznym. Działalność turystyczna, rekreacyjna bądź sportowa, związana z dostępem do Jeziora Rożnowskiego i Czchowskiego, koncentruje się w obrębie miejscowości takich jak Tabaszowa, Tęgoborze, Znamirówice i Witowice Dolne. Wiodącym profilem Gminy pozostaje jednak rolnictwo i sadownictwo, które jest głównym źródłem zarobkowania wielu mieszkańców Gminy. Nic w tym dziwnego, skoro gospodarstwa rolne zajmują ponad połowę powierzchni Gminy. Rozsławiające Gminę uprawy sadownicze stanowią około 15 procent użytków rolnych. W większości są to nowoczesne sady jabłoniowe dostosowane do standardów europejskich. Obok sadów jabłoniowych na mniejszych powierzchniach uprawiane są sady gruszkowe i śliwowe, prowadzone są plantacje porzeczek i agrestu. Przechowywanie owoców i warzyw odbywa się w nowoczesnych chłodniach z kontrolowaną atmosferą typu „ULO”, które posiadają także rolnicy indywidualni. Na terenie gminy powstały również gospodarstwa, zajmujące się uprawą winorośli i produkcją wina. Łącznie mamy 5 winnic tj.:



## Raport o stanie Gminy Łososina Dolna za 2025 rok

- 1) Winnica „GRONO” w Stańkowej,
- 2) Winnica „ZAWADKA” w Zawadce,
- 3) Winnica „NA DZIOLE” w Świdniku,
- 4) Winnica „POD JUSTEM” w Świdniku,
- 5) Winnica „WINNY STOK” w Tabaszowej.



Głównym magnesem przyciągającym turystów do naszego urokliwego zakątka Sądecczyzny jest Jezioro Rożnowskie.





## Raport o stanie Gminy Łososina Dolna za 2025 rok

Nad Jeziorem Rożnowskim, które jest największą atrakcją przyrodniczą i turystyczną Gminy, nie brak atrakcji dla amatorów sportów wodnych, miłośników kąpieli słonecznych, wędkarzy i wszystkich, którzy lubią mniej lub bardziej aktywny wypoczynek z wodą i przyrodą w roli głównej. Jezioro Rożnowskie wyznacza wschodnią granicę gminy. Jest to zbiornik zaporowy, który powstał w wyniku spiętrzenia rzeki Dunajec, w celu wybudowania Elektrowni Rożnów. Zajmuje powierzchnię ok. 16 km<sup>2</sup>, liczy od 18 do 20 km długości (zależnie od stanu wody) oraz średnio 1 km szerokości. Głębokość w niektórych miejscach osiąga 35 m. Choć Jezioro powstało przede wszystkim dlatego, by chronić Dolinę Dunajca przed powodzią i pełnić funkcję energetyczną, postrzegane jest przede wszystkim jako miejsce do aktywnego wypoczynku. Działalność turystyczno-rekreacyjna koncentruje się w miejscowościach gminy położonych nad akwenem: w Znamirowicach, w Tabaszowej i w Tęgoborzy.

Jezioro Rożnowskie jest rajem dla miłośników sportów wodnych. W kilku punktach można wypożyczyć m.in. łodzie regatowe, kajaki, deski do windsurfingu, czy najprostsze w obsłudze – rowerki wodne. W ramach aktywnego wypoczynku można skorzystać z usług oferowanych przez ośrodki sportowo-rekreacyjne: Yacht Club - PTTK w Znamirowicach, Ośrodek Sportów Wodnych AWF Kraków w Znamirowicach, Ośrodek „Nad Zatoką” w Znamirowicach i Pole biwakowe w Tabaszowej. Linia brzegowa Jeziora Rożnowskiego charakteryzuje się dużą nieregularnością, szeregiem półwyspów oraz zatoczek, co wraz ze stromymi, zalesionymi w dużej części brzegami czyni ją bardzo atrakcyjną krajobrazowo i wypoczynkowo. Położone nad brzegiem ośrodki i gospodarstwa agroturystyczne, często osłonięte przed oczami ciekawskich, są oazą spokoju dla miłośników wypoczynku na łonie natury. W miejscowościach położonych nad zbiornikiem działają pola namiotowe, liczne gospodarstwa agroturystyczne i wypożyczalnie sprzętu wodnego.





## Raport o stanie Gminy Łososina Dolna za 2025 rok

Drugi magnes to lotnisko **Aeroklubu Podhalańskiego** – w Łososinie Dolnej, oferujące pasjonatom szkolenia szybowcowe i samolotowe, turystom – loty widokowe nad okolicą.





Trzecim magnesem są piękne krajobrazy, które można podziwiać wędrując turystycznymi szlakami pieszymi lub jadąc na **rowerze**, bogate zasoby flory i fauny z **Rezerwatem Przyrody**

**Białowodzka Góra** nad Dunajcem na czele oraz ciekawe miejsca i zabytki, nierzadko skrywające niesamowite historie.





## Raport o stanie Gminy Łososina Dolna za 2025 rok

<b>GMINA W LICZBACH</b>					
<b>Lp.</b>	<b>Sołectwa</b>	<b>Liczba budynków zamieszkałych</b>	<b>Liczba ludności (na 31.12.2025)</b>	<b>Liczba uczniów w szkołach podstawowych z oddziałami przedszkolnymi</b>	<b>Liczba uczniów w przedszkolach niepublicznych</b>
1.	Białawoda	95	414		
2.	Bilsko	300	1369		
3.	Łęki	113	500		53
4.	Łososina Dolna	372	1656	382	121
5.	Łyczanka	39	192		
6.	Michalczowa	118	521	154	
7.	Rąbkowa	143	642	210	
8.	Rojówka	41	204	152	
9.	Stańkowa	79	339	33	
10.	Skrzętla	29	112		
11.	Świdnik	211	982		
12.	Tabaszowa	68	293		
13.	Tęgoborze	402	1673	349	57
14.	Witowice Dolne	121	549	100	
15.	Witowice Górne	108	465		
16.	Wronowice	54	276		
17.	Zawadka	95	418		
18.	Znamirowice	78	316		
19.	Żbikowice	73	333	84	
	<b>Razem</b>	<b>2 538</b>	<b>11 254</b>	<b>1 464</b>	<b>231</b>



## Raport o stanie Gminy Łososina Dolna za 2025 rok

<b>GMINA W LICZBACH</b>	
<b>84 km<sup>2</sup></b>	Powierzchnia gminy
<b>19</b>	Sołectw
<b>15</b>	Radnych
<b>5</b>	Parafii
<b>2538</b>	Zamieszkałych budynków
<b>4 473</b>	Działkowiczów
<b>1 865</b>	Gospodarstw rolnych
<b>3,15 ha</b>	Przeciętna wielkość gospodarstwa
<b>33</b>	Tradycyjne chłodnie owoców
<b>7</b>	Chłodni z kontrolowaną atmosferą typu ULO
<b>5</b>	Winnic
<b>720</b>	Podmiotów gospodarczych
<b>8</b>	Szkół Podstawowych
<b>1</b>	Szkoła Muzyczna
<b>4</b>	Przedszkola
<b>9</b>	Placów zabaw
<b>7</b>	Sal gimnastycznych
<b>2</b>	Oczyszczalnie ścieków
<b>52 km</b>	Sieci kanalizacyjnej
<b>247 km</b>	Sieci wodociągowej wraz z przyłączami
<b>2 381</b>	Przyłączy wodociągowych (studzienek)
<b>699</b>	Przyłączy kanalizacyjnych
<b>921 m n.p.m.</b>	Najwyższe wzniesienie – Góra Jaworz
<b>29</b>	Święto Kwitnących Sądów
<b>5</b>	Rajd Pieszy Stańkowa – Jaworz
<b>1</b>	Centrum Kultury i Promocji Gminy
<b>3</b>	Sceny widowiskowe
<b>3</b>	Zespoły Folklorystyczne
<b>4</b>	Koła Gospodyń Wiejskich
<b>3</b>	Orkiestry Dęte/Big Band



## Raport o stanie Gminy Łososina Dolna za 2025 rok

2	Biblioteki
2	Kluby Seniora
1	Klub Nauczyciela
3	Kluby sportowe
1	Kompleks sportowy „ORLIK”
2	Akademie Sportowe dla małych dzieci
11	Boisk sportowych ze sztuczną nawierzchnią
4	Szlaki turystyczne
4	Ochotnicze Straże Pożarne
2	Ośrodki Zdrowia
5	Stowarzyszeń (poza OSP)
2	Gminy partnerskie (Crescentino, Łubianka)
1	Lotnisko Aeroklubu Podhalańskiego





### 3. Analiza demograficzna

Gminę Łososina Dolna zamieszkują **11 254 osoby**, z czego 5 605 to kobiety, a 5 649 to mężczyźni. Liczba mieszkańców w poszczególnych Sołectwach kształtuje się następująco:

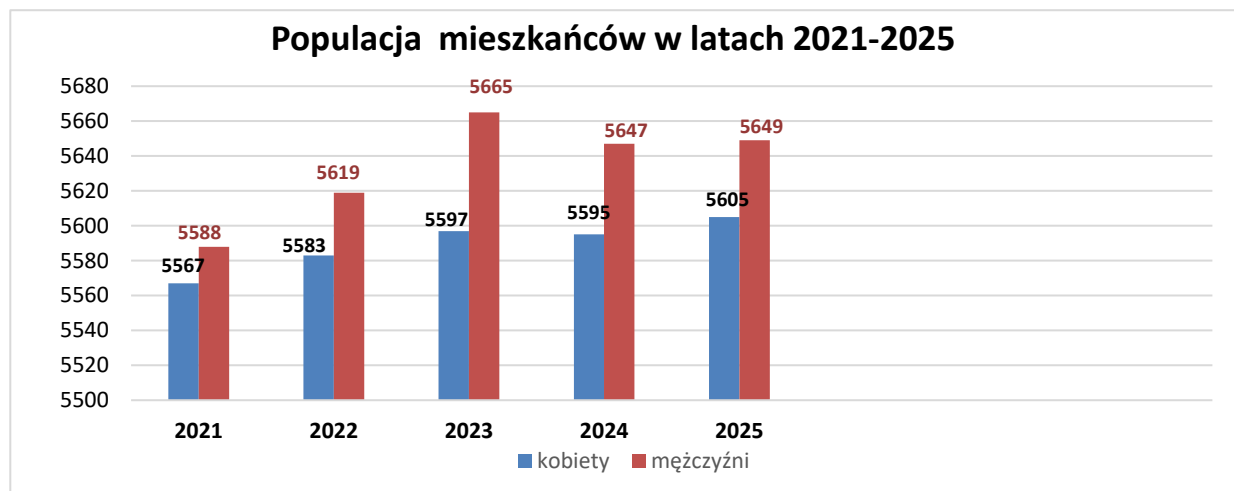

### 4. Działalność gospodarcza prowadzona na terenie Gminy

W Gminie Łososina Dolna w roku 2025 w rejestrze CEIDG zarejestrowanych było 720 przedsiębiorców. Analizując rejestr pod kątem liczby zatrudnionych pracowników można stwierdzić, że najwięcej jest mikroprzedsiębiorstw, zatrudniających 1 - 9 pracowników, a wiodącymi profilami działalności są: usługi budowlane, handel, transport i przetwórstwo przemysłowe.

#### Liczba wpisów działalności gospodarczej:

- 1) 8 podmiotów rolnictwo, leśnictwo, łowiectwo i rybactwo,
- 2) 67 podmiotów przetwórstwo przemysłowe,
- 3) 1 podmiot dostawa wody, gospodarowanie ciekami i odpadami, rekultywacja,
- 4) 235 podmiotów budownictwo,
- 5) 122 podmiotów handel hurtowy i detaliczny, naprawa pojazdów samochodowych,
- 6) 75 podmiotów transport i gospodarka magazynowa,
- 7) 13 podmiotów działalność związana z zakwaterowaniem i usługami gastronomii,
- 8) 13 podmiotów informacja i komunikacja,
- 9) 10 podmiotów działalność finansowa i ubezpieczeniowa,
- 10) 3 podmioty działalność związana z obsługą rynku nieruchomości,
- 11) 28 podmiotów działalność profesjonalna, naukowa i techniczna,
- 12) 31 podmiotów działalność w zakresie usług administrowania i działalność wspierająca,
- 13) 17 administracja publiczna i obrona narodowa obowiązkowe zabezpieczenia społeczne
- 14) 11 podmiotów działalność edukacyjna,
- 15) 21 podmiotów opieka zdrowotna i pomoc społeczna,
- 16) 9 podmiotów działalność związana z kulturą, rozrywką i rekreacją,
- 17) 33 podmiotów działalność usługowa,
- 18) 23 gospodarstwa domowe zatrudniające pracowników, gospodarstwa domowe produkujące wyroby i świadczące usługi na własne potrzeby

(Dane - źródło: CEIDG)



## 5. Działalność administracyjna

**Od dnia 7 maja 2024 roku funkcję Wójta Gminy sprawuje Adam Wolak.**

Do zadań Wójta należy wykonywanie Uchwał Rady Gminy w Łososinie Dolnej, zadań określonych ustawami oraz reprezentowanie Gminy na zewnątrz.

**W zakresie realizacji zadań administracyjnych w 2025 roku wydano:**

- 1) **266** zarządzeń,
- 2) **5 849** decyzji administracyjnych (dotyczących wymiaru podatku),
- 3) **75** postanowień,
- 4) **70** zawiadomień (o nadanym numerze porządkowym),
- 5) **336** zaświadczeń i wypisów,
- 6) **1 012** odpisów aktów (USC),
- 7) **148** profili zaufanych,
- 8) **1 329** dowodów osobistych,
- 9) **21** decyzji o sprzedaży napojów alkoholowych.

**Ponadto sporządzono, zarejestrowano:**

- 1) **448** umów cywilno – prawnych,
- 2) **188** aktów notarialnych,
- 3) **41** ślubów,
- 4) **29** zgonów,
- 5) **11** urodzeń.

**W omawianym okresie do Urzędu Gminy wpłynęło:**

- 1) **14 902** pisma (korespondencja zewnętrzna),
- 2) **12 240** pisma wychodzące (korespondencja) z Urzędu Gminy,
- 3) **4 003** faktur i rachunków,
- 4) **84** wnioski o udostępnienie informacji publicznej,
- 5) **86** wniosków o udostępnienie danych,
- 6) **34** oświadczeń o wartości sprzedaży napojów alkoholowych.

Powierzone zadania Wójt Gminy realizował przy wsparciu pracowników Urzędu Gminy w Łososinie Dolnej (zgodnie z obowiązującą strukturą organizacyjną Urzędu) oraz gminnych jednostek organizacyjnych.

W ramach wykonywania swoich obowiązków oraz reprezentowania Gminy na zewnątrz, Wójt uczestniczył w licznych spotkaniach i uroczystościach, podejmował działania zmierzające do pozyskiwania środków zewnętrznych na realizację zadań, a także inicjował i brał czynny udział w naradach dotyczących inwestycji – zarówno gminnych, jak i realizowanych przez inne podmioty, w tym powiat i województwo.

Brał również udział w spotkaniach organizowanych przez Wojewodę, Marszałka Województwa Małopolskiego, Starostę Nowosądeckiego oraz przedstawicieli innych instytucji.

Działalność Wójta oraz Gminy jest na bieżąco prezentowana w sprawozdaniach na sesjach Rady Gminy, na stronie internetowej [www.lososina.pl](http://www.lososina.pl), a także w mediach społecznościowych, w szczególności na oficjalnym profilu Gminy na Facebooku.



## STRUKTURA ORGANIZACYJNA URZĘDU GMINY W ŁOSOSINIE DOLNEJ

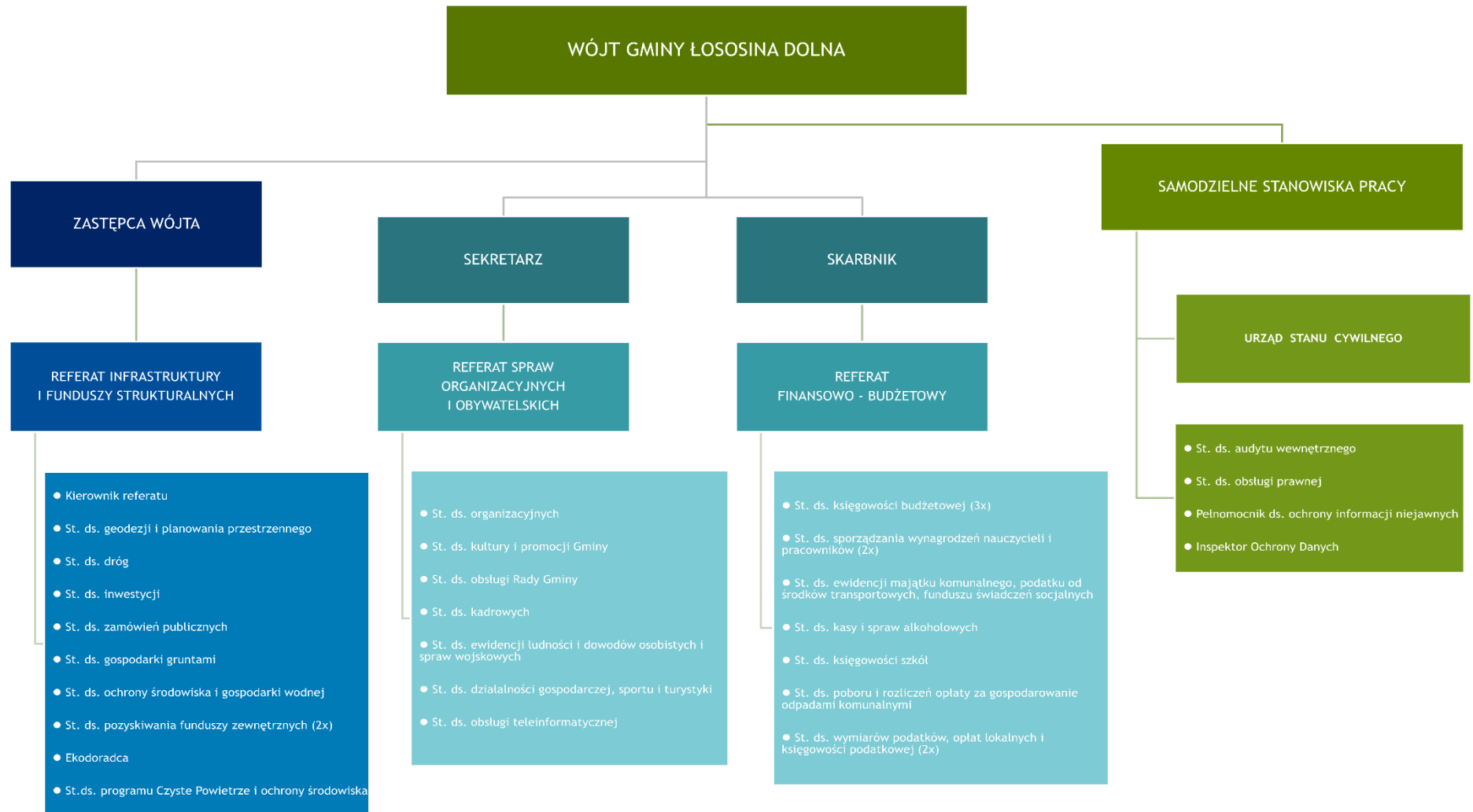



## IV. RADA GMINY

### 1. Stan osobowy Rady Gminy

Rada Gminy w Łososinie Dolnej liczyła w 2025 roku 15 radnych. Przewodniczącym Rady Gminy Łososina Dolna był Bolesław Oleksy.

W skład Rady Gminy wchodzi:

1. Bożena Baran
2. Michał Burnagiel
3. Andrzej Grabczyk
4. Marek Kmiecik
5. Sławomir Lebda
6. Andrzej Oleksy
7. Bolesław Oleksy
8. Marian Pajor
9. Edyta Połomska
10. Łukasz Popiela
11. Sebastian Ptak
12. Stanisław Stosur
13. Łukasz Świątkowski
14. Jacek Turek
15. Halina Wolińska

### 2. Składy osobowe komisji stałych Rady Gminy w Łososinie Dolnej

#### **Komisja Rewizyjna:**

- |                     |   |                        |
|---------------------|---|------------------------|
| 1) Marian Pajor     | - | Przewodniczący Komisji |
| 2) Stanisław Stosur | - | Członek                |
| 3) Sławomir Lebda   | - | Członek                |

#### **Komisja Rozwoju Gospodarczego, Rolnictwa i Ochrony Środowiska:**

- |                       |   |                        |
|-----------------------|---|------------------------|
| 1) Andrzej Oleksy     | - | Przewodniczący Komisji |
| 2) Bożena Baran       | - | Członek                |
| 3) Michał Burnagiel   | - | Członek                |
| 4) Marian Pajor       | - | Członek                |
| 5) Sebastian Pajor    | - | Członek                |
| 6) Stanisław Stosur   | - | Członek                |
| 7) Świątkowski Łukasz | - | Członek                |
| 8) Jacek Turek        | - | Członek                |
| 9) Halina Wolińska    | - | Członek                |



## Raport o stanie Gminy Łososina Dolna za 2025 rok

### **Komisja Skarg, Wniosków i Petycji:**

- |                     |   |                        |
|---------------------|---|------------------------|
| 1) Michał Burnagiel | - | Przewodniczący Komisji |
| 2) Łukasz Popiela   | - | Członek                |
| 3) Edyta Połomska   | - | Członek                |

### **Komisja Oświaty, Kultury, Zdrowia i Pomocy Społecznej :**

- |                     |   |                        |
|---------------------|---|------------------------|
| 1) Andrzej Grabczyk | - | Przewodniczący Komisji |
| 2) Bożena Baran     | - | Członek                |
| 3) Sławomir Lebda   | - | Członek                |
| 4) Edyta Połomska   | - | Członek                |
| 5) Popiela Łukasz   | - | Członek                |
| 6) Sebastian Ptak   | - | Członek                |
| 7) Stanisław Stosur | - | Członek                |

### **Komisja do Spraw Budżetu Gminy:**

- |                       |   |                        |
|-----------------------|---|------------------------|
| 1) Edyta Połomska     | - | Przewodnicząca Komisji |
| 2) Michał Burnagiel   | - | Członek                |
| 3) Andrzej Grabczyk   | - | Członek                |
| 4) Andrzej Oleksy     | - | Członek                |
| 5) Łukasz Popiela     | - | Członek                |
| 6) Łukasz Świątkowski | - | Członek                |
| 7) Halina Wolińska    | - | Członek                |

### **Komisja do spraw czytania protokołu:**

- |                       |   |                        |
|-----------------------|---|------------------------|
| 1) Łukasz Świątkowski | - | Przewodnicząca Komisji |
| 2) Andrzej Grabczyk   | - | Członek                |
| 3) Marek Kmieciak     | - | Członek                |
| 4) Marian Pajor       | - | Członek                |

W 2025 roku odbyło się 12 sesji Rady Gminy w Łososinie Dolnej. W okresie sprawozdawczym Rada podjęła 126 uchwał, które zamieszczone zostały na stronie BIP Urzędu Gminy w Łososinie Dolnej. Wszystkie uchwały przekazane zostały do oceny organom nadzoru:

- |                                    |        |
|------------------------------------|--------|
| 1) Wojewodzie Małopolskiemu        | - 103, |
| 2) Regionalnej Izbie Obrachunkowej | - 45.  |

Do publikacji w Dzienniku Urzędowym Województwa Małopolskiego w 2025 roku przesłano 33 uchwały. Wójt Gminy jako organ wykonawczy realizował zadania wynikające z uchwał, łącznie z Uchwałą Budżetową i wprowadzanymi do niej zmianami.



### 3. Programy, Plany, Strategie obowiązujące w 2025 roku

- 1) Stypendium Wójta Gminy Łososina Dolna za wyniki w nauce i osiągnięcia edukacyjne dla uczniów szkół podstawowych znajdujących się na terenie Gminy Łososina Dolna.
- 2) Program Ochrony Środowiska dla Gminy Łososina Dolna na lata 2018-2021 z perspektywą do roku 2025.
- 3) Program gospodarowania mieszkaniowym zasobem Gminy Łososina Dolna na lata 2023 – 2027 oraz zasady wynajmowania lokali wchodzących w skład mieszkaniowego zasobu Gminy Łososina Dolna.
- 4) Gminna Strategia Rozwiązywania Problemów Społecznych Gminy Łososina Dolna na lata 2026-2030.
- 5) Wieloletni program osłonowy w zakresie dożywiania „Posiłek w szkole i w domu” na lata 2024-2028.
- 6) Program Wspierania Rodziny w Gminie Łososina Dolna na lata 2025-2027.
- 7) Gminny Program Przeciwdziałania Przemocy Domowej oraz Ochrony Osób Doznających Przemocy Domowej w Gminie Łososina Dolna na lata 2024-2027.
- 8) Gminny Program Profilaktyki i Rozwiązywania Problemów Alkoholowych oraz Przeciwdziałania Narkomanii na 2025 rok.
- 9) Gminna Strategia Rozwiązywania Problemów Społecznych Gminy Łososina Dolna na lata 2021 – 2025.
- 10) Program opieki nad zwierzętami bezdomnymi oraz zapobiegania bezdomności zwierząt na terenie Gminy Łososina Dolna w 2025 roku.
- 11) Program współpracy z organizacjami pozarządowymi oraz podmiotami, o których mowa w art. 3 ust. 3 ustawy z dnia 24 kwietnia 2003 roku o działalności pożytku publicznego i o wolontariacie.
- 12) Studium uwarunkowań i kierunków zagospodarowania przestrzennego.
- 13) Plan zagospodarowania przestrzennego Gminy Łososina Dolna.
- 14) Założenia do planu zaopatrzenia w ciepło, energię elektryczną i paliwa gazowe dla Gminy Łososina Dolna na lata 2023-2026.
- 15) Plan gospodarki niskoemisyjnej dla Gminy Łososina Dolna aktualizacja na lata 2025-2030.
- 16) Gminna strategia transformacji energetycznej dla gminy Łososina Dolna.
- 17) Strategia Rozwoju Gminy Łososina Dolna na lata 2021 – 2027.

Uchwały Rady Gminy dostępne są w Biuletynie Informacji Publicznej Gminy Łososina Dolna pod linkiem: <https://bip.malopolska.pl/uglososinadolna,m,310119,uchwaly.html>

Zgodnie z ustawowym wymogiem od listopada 2018 roku wszystkie Sesje Rady Gminy transmitowane są na żywo i przechowywane na stronie internetowej <https://lososina.sesja.pl> Baner do transmisji Sesji Rady Gminy on-line znajduje się również na stronie internetowej: <https://lososina.pl>



## V. FINANSE I INWESTYCJE GMINY

### 1. Stan finansów Gminy – podstawowe wskaźniki:

- 1) udział dochodów własnych w dochodach ogółem: 45,49% (wg metod. Regionalnej Izby Obrachunkowej w Krakowie i Małopolskiego Urzędu Wojewódzkiego w Krakowie),
- 2) udział wydatków majątkowych w wydatkach ogółem: 36,58%,
- 3) zadłużenie ogółem: 17.651.700,00 zł, co stanowi 19,25% wykonanych dochodów,
- 4) skumulowany wynik budżetu na 31.12.2025 r. /-/ 5.575.658,67 zł,

### 2. Budżet Gminy

*Uchwała Budżetowa Gminy Łososina Dolna na 2025 rok Nr 82/XI/2024 z dnia 20 grudnia 2024 r. określała:*

<b>1. Dochody budżetu, w tym:</b>	<b>95.061.288,94</b>
1) dochody bieżące	70.968.454,39
2) dochody majątkowe	24.092.834,55
<b>2. Wydatki budżetu, w tym:</b>	<b>104.662.643,84</b>
1) wydatki bieżące	62.157.799,73
2) wydatki majątkowe	42.504.844,11
<b>3. Wynik – deficyt</b>	<b>- 9.601.354,90</b>
<b>4. Przychody budżetu</b>	<b>12.021.354,90</b>
<b>5. Rozchody budżetu</b>	<b>2.420.000,00</b>

W ciągu roku planowany budżet Gminy:

<b>I. po stronie dochodów zmniejszył się o kwotę</b>	<b>4.617.490,20</b>
<b>II. po stronie wydatków zmniejszył o kwotę</b>	<b>2.142.803,77</b>
<b>III. po stronie przychodów zwiększył się o kwotę</b>	<b>2.774.686,43</b>
<b>IV. po stronie rozchodów zwiększył się o kwotę</b>	<b>300.000,00</b>

<b>1. Dochody budżetu, w tym:</b>	<b>90.443.798,74</b>
1) dochody bieżące	71.122.547,46
2) dochody majątkowe	19.321.251,28
<b>2. Wydatki budżetu, w tym:</b>	<b>102.519.840,07</b>
1) wydatki bieżące	66.018.336,78
2) wydatki majątkowe	36.501.503,29
<b>3. Wynik – deficyt</b>	<b>- 12.076.041,33</b>
<b>4. Przychody budżetu</b>	<b>14.796.041,33</b>
<b>5. Rozchody budżetu</b>	<b>2.720.000,00</b>



## Raport o stanie Gminy Łososina Dolna za 2025 rok

### Wykonanie przedstawia się następująco:

Wyszczególnienie	Plan po zmianach	Wykonanie	% 3:2
1	2	3	4
<b>I. DOCHODY ogółem</b>	<b>90 443 798,74</b>	<b>91 690 475,86</b>	<b>101,38</b>
z tego:			
- dochody bieżące	71 122 547,46	71 415 097,29	100,41
- dochody majątkowe	19 321 251,28	20 275 378,57	104,94
<b>II. WYDATKI ogółem</b>	<b>102 519 840,07</b>	<b>96 622 899,38</b>	<b>94,25</b>
z tego:			
- wydatki bieżące	66 018 336,78	61 278 717,97	92,82
- wydatki majątkowe	36 501 503,29	35 344 181,41	96,83
<b>III. NADWYŻKA/DEFICYT (I-II)</b>	<b>-12 076 041,33</b>	<b>-4 932 423,52</b>	
<b>IV. PRZYCHODY</b>	<b>14 796 041,33</b>	<b>14 566 041,33</b>	
z tego:			
1. kredyty i pożyczki	5 000 000,00	5 000 000,00	
2. spłata udzielonych pożyczek	300 000,00	70 000,00	
3. niewykorzystane środki pieniężne, o których mowa w art. 217 ust. 2 pkt. 8 ustawy o finansach publicznych	5 267 358,40	5 267 358,40	
4. inne źródła (wolne środki o których mowa w art. 217 ust. 2 pkt. 6 ustawy o finansach publicznych)	4 228 682,93	4 228 682,93	
<b>V. ROZCHODY</b>	<b>2 720 000,00</b>	<b>2 490 000,00</b>	
z tego:			
1. spłata kredytów i pożyczek	2 420 000,00	2 420 000,00	
2. udzielenie pożyczki	300 000,00	70 000,00	

### 3. Dotacje i środki zewnętrzne pozyskane w 2025 roku

Źródło dochodu			Plan	Wykonanie
2007 - Dotacja celowa w ramach programów finansowanych z udziałem środków europejskich oraz środków, o których mowa w art.5 ust. 1 pkt 3 oraz ust. 3 pkt 5 i 6 ustawy, lub płatności w ramach budżetu środków europejskich, z wyłączeniem dochodów klasyfikowanych w paragrafie 205				
			<b>392 977,74</b>	<b>688 976,45</b>
852	85295	2007	392 977,74	688 976,45
2009 - Dotacja celowa w ramach programów finansowanych z udziałem środków europejskich oraz środków, o których mowa w art.5 ust. 1 pkt 3 oraz ust. 3 pkt 5 i 6 ustawy, lub płatności w ramach budżetu środków europejskich, z wyłączeniem dochodów klasyfikowanych w paragrafie 205				
			<b>46 232,68</b>	<b>81 056,05</b>
852	85295	2009	46 232,68	81 056,05



## Raport o stanie Gminy Łososina Dolna za 2025 rok

<b>2010 - Dotacja celowa otrzymana z budżetu państwa na realizację zadań bieżących z zakresu administracji rządowej oraz innych zadań zleconych gminie (związkom gmin, związkom powiatowo-gminnym) ustawami</b>			<b>5 733 203,09</b>	<b>5 715 808,09</b>
010	01095	2010	303 326,70	303 326,70
600	60004	2010	6 420,00	6 420,00
750	75011	2010	188 159,00	175 341,37
751	75101	2010	2 232,00	2 232,00
751	75107	2010	154 510,00	154 509,09
752	75212	2010	400,00	0,00
758	75814	2010	152,45	152,45
801	80153	2010	123 014,81	122 431,88
851	85195	2010	495,00	495,00
852	85215	2010	3 082,29	3 082,29
852	85219	2010	124 929,53	123 268,50
852	85228	2010	43 200,00	43 200,00
852	85295	2010	5 295,15	5 295,15
855	85502	2010	4 729 094,00	4 729 094,00
855	85503	2010	1 190,00	1 076,54
855	85513	2010	47 702,16	45 883,12
<b>2030 - Dotacja celowa otrzymana z budżetu państwa na realizację własnych zadań bieżących gmin (związków gmin, związków powiatowo-gminnych)</b>				
			<b>931 516,81</b>	<b>925 098,42</b>
752	75295	2030	347 281,96	347 281,96
801	80101	2030	3 000,00	2 880,00
801	80103	2030	105 000,00	105 000,00
852	85205	2030	6 000,00	6 000,00
852	85213	2030	10 470,23	10 371,49
852	85214	2030	19 398,90	19 398,90
852	85216	2030	117 753,72	115 559,40
852	85219	2030	210 823,00	209 112,67
852	85230	2030	67 401,00	67 401,00
854	85415	2030	44 388,00	42 093,00
<b>2057 – Dotacja celowa w ramach programów finansowanych z udziałem środków europejskich oraz środków, o których mowa w art. 5 ust. 3 pkt 5 lit. a i b ustawy, lub płatności w ramach budżetu środków europejskich, realizowanych przez jednostki samorządu terytorialnego</b>				
			<b>758 481,73</b>	<b>396 303,96</b>
750	75095	2057	99 948,34	99 948,34



## Raport o stanie Gminy Łososina Dolna za 2025 rok

801	80195	2057	516 723,43	80 331,61
852	85295	2057	10 915,79	10 915,79
900	90005	2057	130 894,17	205 108,22
<b>2059 - Dotacja celowa w ramach programów finansowanych z udziałem środków europejskich oraz środków, o których mowa w art. 5 ust. 3 pkt 5 lit. a i b ustawy, lub płatności w ramach budżetu środków europejskich, realizowanych przez jednostki samorządu terytorialnego</b>			<b>23 224,09</b>	<b>23 224,09</b>
750	75095	2059	21 939,88	21 939,88
852	85295	2059	1 284,21	1 284,21
<b>2100 - Środki z Funduszu Pomocy na finansowanie lub dofinansowanie zadań bieżących w zakresie pomocy obywatelom Ukrainy</b>			<b>45 312,47</b>	<b>45 312,47</b>
758	75814	2100	45 285,00	45 285,00
801	80153	2100	27,47	27,47
<b>2170 - Środki otrzymane z państwowych funduszy celowych na realizację zadań bieżących jednostek sektora finansów publicznych</b>			<b>90 720,00</b>	<b>90 240,00</b>
600	60004	2170	90 720,00	90 240,00
<b>2180 - Środki z Funduszu Przeciwdziałania COVID-19 na finansowanie lub dofinansowanie realizacji zadań związanych z przeciwdziałaniem COVID-19</b>			<b>20 400,00</b>	<b>20 356,56</b>
853	85395	2180	20 400,00	20 356,56
<b>2310 - Dotacja celowa otrzymana z gminy na zadania bieżące realizowane na podstawie porozumień (umów) między jednostkami samorządu terytorialnego</b>			<b>48 148,32</b>	<b>48 148,32</b>
801	80104	2310	48 148,32	48 148,32
<b>2330 - Dotacja celowa otrzymana od samorządu województwa na zadania bieżące realizowane na podstawie porozumień (umów) między jednostkami samorządu terytorialnego</b>			<b>500,00</b>	<b>223,30</b>
600	60003	2330	500,00	223,30
<b>2440 - Dotacja otrzymana z państwowego funduszu celowego na realizację zadań bieżących jednostek sektora finansów publicznych</b>			<b>43 087,60</b>	<b>43 079,59</b>
750	75095	2440	43 087,60	43 079,59



Raport o stanie Gminy Łososina Dolna za 2025 rok

<b>2460 - Środki otrzymane od pozostałych jednostek zaliczanych do sektora finansów publicznych na realizację zadań bieżących jednostek zaliczanych do sektora finansów publicznych</b>				
			<b>35 000,00</b>	<b>35 000,00</b>
900	90005	2460	35 000,00	35 000,00
<b>2700 - Środki na dofinansowanie własnych zadań bieżących gmin, powiatów (związków gmin, związków powiatowo-gminnych, związków powiatów), samorządów województw, pozyskane z innych źródeł</b>				
			<b>119 458,84</b>	<b>97 121,48</b>
600	60016	2700	112 678,00	89 804,00
750	75095	2700	6 780,84	7 317,48
<b>2707 - Środki na dofinansowanie własnych zadań bieżących gmin, powiatów (związków gmin, związków powiatowo-gminnych, związków powiatów), samorządów województw, pozyskane z innych źródeł</b>				
			<b>38 196,00</b>	<b>31 830,00</b>
758	75867	2707	38 196,00	31 830,00
<b>2710 - Dotacja celowa otrzymana z tytułu pomocy finansowej udzielanej między jednostkami samorządu terytorialnego na dofinansowanie własnych zadań bieżących</b>				
			<b>86 022,28</b>	<b>86 022,28</b>
754	7512	2710	30 380,00	30 380,00
900	90095	2710	22 000,00	22 000,00
921	92109	2710	15 000,00	15 000,00
926	92605	2710	18 642,28	18 642,28
<b>2750 – Środki na uzupełnienie dochodów gmin</b>			<b>417 526,00</b>	<b>417 526,00</b>
758	75835	2750	417 526,00	417 526,00
<b>6090 – Środki z Funduszu Przeciwdziałania COVID-19 na finansowanie lub dofinansowanie kosztów realizacji inwestycji i zakupów inwestycyjnych związanych z przeciwdziałaniem COVID-19</b>				
			<b>829 200,00</b>	<b>814 200,00</b>
921	92120	6090	829 200,00	814 200,00
<b>6257 - Dotacja celowa w ramach programów finansowych z udziałem środków europejskich oraz środków, o których mowa w art. 5 ust. 3 pkt 5 lit. a i b ustawy, lub płatności w ramach budżetu środków europejskich, realizowanych przez jednostki samorządu terytorialnego</b>				
			<b>2 009 712,23</b>	<b>1 947 877,73</b>
010	01043	6257	458 660,00	458 660,00
750	75095	6257	387 951,66	387 951,66
801	80195	6257	817 508,94	755 674,44



## Raport o stanie Gminy Łososina Dolna za 2025 rok

852	85295	6257	298 842,10	298 842,10
900	90005	6257	46 749,53	46 749,53
<b>6258 - Dotacja celowa w ramach programów finansowych z udziałem środków europejskich oraz środków, o których mowa w art. 5 ust. 3 pkt 5 lit. a i b ustawy, lub płatności w ramach budżetu środków europejskich, realizowanych przez jednostki samorządu terytorialnego</b>			<b>1 578 232,00</b>	<b>1 578 232,00</b>
010	01043	6258	1 176 476,00	1 176 476,00
010	01044	6258	401 756,00	401 756,00
<b>6259 - Dotacja celowa w ramach programów finansowych z udziałem środków europejskich oraz środków, o których mowa w art. 5 ust. 3 pkt 5 lit. a i b ustawy, lub płatności w ramach budżetu środków europejskich, realizowanych przez jednostki samorządu terytorialnego</b>			<b>120 318,02</b>	<b>120 318,02</b>
750	75095	6259	85 160,12	85 160,12
852	85295	6259	35 157,90	35 157,90
<b>6290 – Środki na dofinansowanie własnych inwestycji gmin, powiatów (związków gmin, związków powiatowo-gminnych, związków powiatów), samorządów województw, pozyskane z innych źródeł</b>			<b>40 000,00</b>	<b>233 406,08</b>
600	60016	6290	40 000,00	40 000,00
758	75867	6290	0,00	193 406,08
<b>6297 - Środki na dofinansowanie własnych inwestycji gmin, powiatów (związków gmin, związków powiatowo-gminnych, związków powiatów), samorządów województw, pozyskane z innych źródeł</b>			<b>0,00</b>	<b>840 896,00</b>
758	75867	6297	0,00	840 896,00
<b>6300 - Dotacja celowa otrzymana z tytułu pomocy finansowej udzielanej między jednostkami samorządu terytorialnego na dofinansowanie własnych zadań inwestycyjnych i zakupów inwestycyjnych</b>			<b>90 000,00</b>	<b>90 000,00</b>
754	75412	6300	40 000,00	40 000,00
921	92109	6300	50 000,00	50 000,00
<b>6300 - Dotacja celowa otrzymana z budżetu państwa na realizację inwestycji i zakupów inwestycyjnych własnych gmin (związków gmin, związków powiatowo-gminnych)</b>			<b>154 734,00</b>	<b>154 734,00</b>
752	75295	6330	154 734,00	154 734,00
<b>6370 – Środki otrzymane z Rządowego Funduszu Polski Ład: Program Inwestycji Strategicznych na realizację zadań inwestycyjnych</b>			<b>14 100 562,87</b>	<b>14 100 562,87</b>



## Raport o stanie Gminy Łososina Dolna za 2025 rok

010	01043	6370	1 690 000,00	1 690 000,00
010	01044	6370	8 919 992,55	8 919 992,55
700	70095	6370	1 867 601,34	1 867 601,34
801	80101	6370	1 242 259,38	1 242 259,38
900	90015	6370	380 709,60	380 709,60
<b>6630 - Dotacje celowe otrzymane z samorządu województwa na inwestycje i zakupy inwestycyjne realizowane na podstawie porozumień (umów) między jednostkami samorządu terytorialnego (FGR)</b>			<b>161 559,00</b>	<b>161 559,00</b>
010	01095	6630	161 559,00	161 559,00
<b>Razem</b>			<b>27 914 325,77</b>	<b>28 787 112,76</b>

#### 4. Subwencje ogólne przekazane Gminie w 2025 roku:

- |                                                                                                                       |               |
|-----------------------------------------------------------------------------------------------------------------------|---------------|
| 1) subwencja ogólna dla gmin,                                                                                         | 21.061.797,49 |
| 2) rezerwa na uzupełnienie dochodów gminy,                                                                            | 417.526,00    |
| 3) środki na edukację dzieci z Ukrainy w ramach Funduszu Pomocy Ukrainie w związku z konfliktem zbrojnym na ten kraj, | 45.285,00     |

#### 5. Struktura wykonanych dochodów budżetowych w 2025 roku

Struktura wykonanych dochodów budżetowych w 2025 roku przedstawia się następująco:

<b>ŹRÓDŁA DOCHODÓW</b>	<b>Plan</b>	<b>Wykonanie</b>	<b>% udział wykonania</b>
<b>1. Dochody własne w tym;</b>	<b>41 324 665,48</b>	<b>41 717 091,44</b>	<b>45,49</b>
<i>a) wpływy z podatków i opłat lokalnych, dochodów z majątku i innych pozostałych dochodów (w tym zwrot podatku VAT za rok 2024 i 2025)</i>	<i>13 199 587,63</i>	<i>13 592 013,59</i>	<i>14,82</i>
<i>b) udziały gminy w podatkach stanowiących dochód budżetu państwa</i>	<i>28 125 077,85</i>	<i>28 125 077,85</i>	<i>30,67</i>
<b>2. Subwencja ogólna z budżetu państwa i środki na uzupełnienie dochodów</b>	<b>21 479 323,49</b>	<b>21 479 323,49</b>	<b>23,43</b>
<b>3. Dotacje celowe i środki na finansowanie wydatków bieżących i majątkowych w tym:</b>	<b>27 639 809,77</b>	<b>28 494 060,93</b>	<b>31,08</b>
<i>a) dotacje celowe z budżetu państwa i z budżetów j.s.t na realizację zadań bieżących i inwestycyjnych</i>	<i>7 609 594,41</i>	<i>7 760 423,20</i>	<i>8,46</i>
<i>b) dotacje ze środków Unii Europejskiej</i>	<i>4 967 374,49</i>	<i>5 708 714,30</i>	<i>6,23</i>
<i>c) środki otrzymane z Rządowego Funduszu Polski Ład: Program Inwestycji Strategicznych na realizację zadań inwestycyjnych</i>	<i>14 100 562,87</i>	<i>14 100 562,87</i>	<i>15,38</i>
<i>d) środki z funduszu przeciwdziałania COVID - 19 - Rządowy Program Odbudowy Zabytków</i>	<i>829 200,00</i>	<i>814 200,00</i>	<i>0,89</i>
<i>e) środki z Rządowego Funduszu Rozwoju Dróg</i>	<i>112 678,00</i>	<i>89 804,00</i>	<i>0,10</i>
<i>f) środki z funduszu przeciwdziałania COVID - 19</i>	<i>20 400,00</i>	<i>20 356,56</i>	<i>0,02</i>
<b>Ogółem</b>	<b>90 443 798,74</b>	<b>91 690 475,86</b>	<b>100,00</b>



## Raport o stanie Gminy Łososina Dolna za 2025 rok

### Pozyskane dochody w relacji do planu są na wysokim poziomie tj. 101,38%

Ponadplanowe dochody to m. in.:

- 1) w rozdziale 01043 w wysokości 83.856,75 zł odliczony podatek od towarów i usług związany z inwestycjami wodociągowymi,
- 2) w rozdziale 75867 w wysokości 1.034.302,08 są to środki z Krajowego Planu Odbudowy na dofinansowanie własnych inwestycji - Budowa żłobka w miejscowości Tabaszowa w ramach programu Aktywny Maluch 2022-2029,
- 3) w rozdziale 85295 w wysokości 330.822,08 są to środki na realizację projektu z Funduszy Europejskich dla Małopolski pn. „Wsparcie usług społecznych poprzez utworzenie Placówki dziennej Opieki na terenie Gminy Łososina Dolna”.

Dochody własne stanowią podstawowe źródło finansowania zadań realizowanych przez jednostkę samorządu terytorialnego i są tym obszarem budżetu, na który Gmina ma realny wpływ. Im większy jest ich udział w strukturze dochodów, tym stabilniejsze i bardziej przewidywalne staje się planowanie finansowe. Zwiększeniu dochodów własnych sprzyja rozwój lokalnej gospodarki, osiągany m.in. poprzez realizację inwestycji zachęcających do powstawania nowych podmiotów gospodarczych oraz wspierających dalszy rozwój już funkcjonujących przedsiębiorstw. W dłuższej perspektywie działania te prowadzą do systematycznego poszerzania bazy podatkowej, co wzmacnia potencjał finansowy Gminy.

### 6. Struktura dochodów i wydatków budżetu Gminy działami

Dział	Nazwa działu	Kwota wykonanych wydatków	Procentowy udział % w ogólnej kwocie wydatków budżetu Gminy	Kwota wykonanych dochodów	Procentowy udział % w ogólnej kwocie dochodów budżetu Gminy
010	Rolnictwo i łowiectwo	24 465 526,28	25,32	13 788 613,25	15,04
400	Wytwarzanie i zaopatrywanie w energię elektryczną, gaz i wodę	0,00	0,00	457,42	0,00
600	Transport i łączność	3 136 417,20	3,25	396 693,54	0,43
630	Turystyka	3 200,00	0,00	0,00	0,00
700	Gospodarka mieszkaniowa	2 488 574,05	2,58	2 670 580,38	2,91
710	Działalność usługowa	278 642,91	0,29	15 537,50	0,02
750	Administracja publiczna	6 712 991,59	6,95	1 062 821,26	1,16
751	Urzędy naczelnych organów władzy państwowej, kontroli i ochrony prawa oraz sądownictwa	156 741,09	0,16	156 741,09	0,17
752	Obrona narodowa	503 811,76	0,52	502 015,96	0,55
754	Bezpieczeństwo publiczne i ochrona przeciwpożarowa	481 338,90	0,50	70 380,00	0,08



## Raport o stanie Gminy Łososina Dolna za 2025 rok

756	Dochody od osób prawnych, od osób fizycznych i od innych jednostek nieposiadających osobowości prawnej oraz wydatki związane z ich poborem	0,00	0,00	35 631 474,54	38,86
757	Obsługa długu publicznego	793 613,70	0,82	0,00	0,00
758	Różne rozliczenia (część oświatowa, wyrównawcza i równoważąca subwencji ogólnej)	0,00	0,00	22 617 587,23	24,67
801	Oświata i wychowanie	38 723 059,16	40,08	3 210 467,92	3,50
851	Ochrona zdrowia	1 966 521,91	2,04	13 346,25	0,01
852	Pomoc społeczna	2 029 182,41	2,10	1 779 465,59	1,94
853	Pozostałe zadania w zakresie polityki społecznej	20 356,56	0,02	20 356,56	0,02
854	Edukacyjna opieka wychowawcza	164 322,90	0,17	42 093,00	0,05
855	Rodzina	5 154 315,62	5,33	4 901 311,16	5,35
900	Gospodarka komunalna i ochrona środowiska	5 375 496,25	5,56	3 873 155,54	4,22
921	Kultura i ochrona dziedzictwa narodowego	3 857 530,82	3,99	879 208,92	0,96
926	Kultura fizyczna	311 256,27	0,32	58 168,75	0,06
<b>Ogółem</b>		<b>96 622 899,38</b>	<b>100,00</b>	<b>91 690 475,86</b>	<b>100,00</b>

## 7. Struktura zrealizowanych wydatków budżetowych w 2025 roku

	wykonanie	udział %
<b>1. Wydatki majątkowe</b>	<b>35.344.181,41</b>	<b>36,58%</b>
<b>2. Wynagrodzenia osobowe, bezosobowe i pochodne od nich naliczane</b> <i>(nauczycieli i obsługi, pracowników administracji i obsługi oraz Ośrodka Pomocy Społecznej).</i>	<b>32.124.767,08</b>	<b>33,25%</b>
<b>3. Świadczenia na rzecz osób fizycznych, w tym:</b> <i>- pomoc społeczna (zasilki rodzinne, świadczenia z pomocy społecznej, zaliczki alimentacyjne, stypendia i inne formy pomocy dla uczniów, dodatki osłonowe, dodatki węglowe i na inne źródła ciepła), - dodatki dla nauczycieli tj.: wiejski i zdrowotny oraz diety dla radnych.</i>	<b>6.658.343,20</b>	<b>6,89%</b>



## Raport o stanie Gminy Łososina Dolna za 2025 rok

<b>4. Dotacje z budżetu na zadania bieżące</b> <i>w tym m.in dla: Instytucji Kultury (CKiP i Gminnej Biblioteki Publicznej), Ludowych Klubów Sportowych i Stowarzyszeń, Niepublicznych Przedszkoli.</i>	<b>5.546.105,15</b>	<b>5,74%</b>
<b>5. Pozostałe wydatki bieżące</b> <i>(koszty utrzymania dróg gminnych, łączne koszty energii i gazu w budynkach mienia komunalnego, utrzymania OSP, ubezpieczenia, koszty obsługi długu i inne wydatki rzeczowe nie sklasyfikowane wyżej).</i>	<b>16.949.502,54</b>	<b>17,54%</b>
<b>RAZEM</b>	<b>96.622.899,38</b>	<b>100,00%</b>

Wydatki budżetu wykonano w kwocie 96.622.899,38, a więc na poziomie 94,25 % planu. Kwota wykonanych wydatków budżetu obejmuje wydatki niewygasające w wysokości 482.086,26 zł. Wydatki bieżące wykonano w kwocie 61.278.717,97 zł tj. na poziomie 92,82 % planu, a wydatki majątkowe wykonano w kwocie 35.344.181,41 zł tj. na poziomie 96,83 %.

### 8. Realizacja wydatków do dyspozycji Sołectw

Wydatki w ramach środków Sołectw: bieżące utrzymanie dróg, żwirowanie, uzupełnianie ubytków masą na zimno, umocnienie rowów korytkami ściekowymi, ścinanie poboczy, koszenie poboczy, pielęgnacja konarów drzew nad pasami dróg gminnych itp.

Dz.	Rozdz.	Nazwa jednostki pomocniczej	Plan wydatków po zmianach na 31.12.2025r.	Wykonanie na dzień 31.12.2025r.
600	60016	Białawoda	10 119,00	4 080,64
754	75412		500,00	500,00
600	60016	Bilsko	36 419,00	16 142,99
600	60016	Łęki	13 207,00	1 603,92
600	60016	Łososina Dolna	43 970,00	42 750,35
600	60016	Łyczanka	5 176,00	910,20
600	60016	Michalczowa	11 507,00	427,79
	60020		2 500,00	2 500,00
600	60016	Rąbkowa	4 469,00	1 168,50
	60020		9 000,00	0,00
801	80101		3 500,00	3 500,00
600	60016	Rojówka	5 523,00	5 523,00
600	60016	Stańkowa	9 045,00	0,00
600	60016	Skrzętla	2 542,00	1 577,00
754	75412		500,00	500,00



## Raport o stanie Gminy Łososina Dolna za 2025 rok

600	60016	Świdnik	24 281,00	24 281,00
754	75412		2 000,00	2 000,00
600	60016	Tabaszowa	6 291,00	3 375,00
754	75412		1 500,00	1 500,00
600	60016	Tęgoborze	40 037,00	17 380,00
754	75412		5 000,00	5 000,00
600	60016	Witowice Dolne	14 861,00	9 260,44
600	60016	Witowice Górne	12 460,00	10 241,62
600	60016	Wronowice	7 471,00	4 000,00
600	60016	Zawadka	10 939,00	10 939,00
600	60016	Znamirowice	6 825,00	6 825,00
754	75412		1 500,00	1 500,00
600	60016	Żbikowice	8 858,00	520,96
		<b>Razem</b>	<b>300 000,00</b>	<b>178 007,41</b>

### 9. Wydatki inwestycyjne i remontowe oraz pozyskane środki zewnętrzne

Każda inwestycja realizowana na terenie naszej Gminy ma istotne znaczenie dla lokalnej społeczności. Wydatki związane z pracami remontowo-budowlanymi są nieodłącznym elementem rozwoju i utrzymania infrastruktury, a potrzeby w tym zakresie pozostają bardzo duże. Mając tego świadomość, podejmujemy działania zmierzające do ich zaspokojenia w granicach naszych możliwości finansowych oraz obowiązującego budżetu. W ostatnim czasie wykonano kolejne odcinki sieci wodociągowej i kanalizacyjnej, a także prowadzona jest modernizacja oraz rozbudowa dwóch oczyszczalni ścieków w Tęgoborzy i Łososinie Dolnej. Równolegle systematycznie poprawiamy stan infrastruktury drogowej. Kontynuujemy budowę nowego ośrodka zdrowia w Łososinie Dolnej oraz wybudowano salę gimnastyczną przy Szkole Podstawowej w Witowicach Dolnych. Podejmowane inwestycje i prace remontowe mają na celu przede wszystkim podniesienie komfortu życia mieszkańców oraz stworzenie sprzyjających warunków do dalszego rozwoju

Gminy. Dążymy do tego, aby mieszkańcy mogli funkcjonować w coraz lepszym otoczeniu, a Gmina była miejscem przyjaznym zarówno dla nich, jak i dla osób ją odwiedzających. Modernizacja dróg oraz rozbudowa sieci wodociągowej i kanalizacyjnej to zadania o kluczowym znaczeniu, bezpośrednio wpływające na codzienne życie i zadowolenie mieszkańców.



## Raport o stanie Gminy Łososina Dolna za 2025 rok

### Wydatki majątkowe w latach 2020 -2025

<b>Lata</b>	<b>Wydatki majątkowe</b>	<b>Wydatki ogółem (pomniejszone o świadczenia 500+)</b>	<b>Procentowy udział w ogólnej kwocie wydatków</b>
<b>2020</b>	<b>6 051 843</b>	<b>42 451 306</b>	<b>14,26 %</b>
<b>2021</b>	<b>11 541 860</b>	<b>50 107 637</b>	<b>23,03 %</b>
<b>2022</b>	<b>10 507 270</b>	<b>57 576 339</b>	<b>18,25%</b>
<b>2023</b>	<b>10 294 581</b>	<b>58 668 330</b>	<b>17,55%</b>
<b>2024</b>	<b>22 012 272</b>	<b>81 127 416</b>	<b>27,13%</b>
<b>2025</b>	<b>35 344 181</b>	<b>96 622 899</b>	<b>36,57%</b>



## Raport o stanie Gminy Łososina Dolna za 2025 rok

### Realizacja wydatków majątkowych budżetu Gminy Łososina Dolna za 2025 rok

Dział	Rozdział	Paragraf	Przeznaczenie	Plan po zmianach na 31.12.2025 rok	Wykonanie wydatków na 31.12.2025 roku	Stopień realizacji do planu w %	Uwagi dotyczące realizacji zadania
<b>010</b>			<b>Rolnictwo i łowiectwo</b>	<b>24 164 544,57</b>	<b>24 108 708,50</b>	<b>99,77</b>	
	<b>01043</b>		<b>Infrastruktura wodociągowa wsi</b>	<b>4 268 806,25</b>	<b>4 227 893,47</b>	<b>99,04</b>	
		6050	Wydatki inwestycyjne jednostek budżetowych	1 880 166,25	1 839 253,47	<b>97,82</b>	
			Budowa świątłowodu do ujęć wody w Witowicach Dolnych w ramach modernizacji infrastruktury wodociągowej	30 000,00	27 778,31	<b>92,59</b>	
			Inspektor Nadzoru Inwestorskiego - ujęcia wody oraz sieć	36 066,10	36 066,10	<b>100,00</b>	
			Inwestycje związane z zaopatrzeniem w wodę	255 000,00	254 499,99	<b>99,80</b>	
			Nadzór na zadaniu "Modernizacja infrastruktury wodociągowej na terenie Gminy Łososina Dolna"	13 972,80	13 972,80	<b>100,00</b>	
			Opłaty przyłączeniowe dotyczące energii elektrycznej	2 000,00	0,00	<b>0,00</b>	
			POLSKI ŁAD - Rozbudowa sieci wodociągowej na terenie Gminy Łososina Dolna wraz z ujęciami wody pitnej - wkład własny	463 485,06	463 485,06	<b>100,00</b>	
			Projekty sieci wodociągowych	100 000,00	79 704,00	<b>79,70</b>	wydatki niewygasające
			Rozbudowa sieci wodociągowej na terenie Gminy Łososina Dolna	44 000,00	43 870,45	<b>99,71</b>	
			Rozbudowa sieci wodociągowej na terenie Gminy Łososina Dolna w 2025 roku na odcinkach wskazanych przez Zamawiającego - część III	117 923,00	117 922,84	<b>100,00</b>	
			Rozbudowa sieci wodociągowej na terenie Gminy Łososina Dolna w 2025 roku na odcinkach wskazanych przez Zamawiającego - część IV	299 443,58	297 256,00	<b>99,27</b>	
			Rozbudowa sieci wodociągowej na terenie Gminy Łososina Dolna w 2025 roku na odcinkach wskazanych przez Zamawiającego - część VI	310 000,00	296 422,26	<b>95,62</b>	wydatki niewygasające
			Rozbudowa sieci wodociągowej na terenie Gminy Łososina Dolna w ramach otrzymanych środków na uzupełnienie subwencji ogólnej, z przeznaczeniem na wsparcie finansowe inwestycji w zakresie wodociągów i zaopatrzenia w wodę	148 357,71	148 357,71	<b>100,00</b>	



## Raport o stanie Gminy Łososina Dolna za 2025 rok

	Rozbudowa sieci wodociągowej na terenie Gminy Łososina Dolna w ramach otrzymanych środków na uzupełnienie subwencji ogólnej, z przeznaczeniem na wsparcie finansowe inwestycji w zakresie wodociągów i zaopatrzenia w wodę - koszt własny (VAT)	59 918,00	59 917,95	<b>100,00</b>	
6057	Wydatki inwestycyjne jednostek budżetowych	458 660,00	458 660,00	<b>100,00</b>	
	Fundusze Europejskie dla Małopolski - Modernizacja infrastruktury wodociągowej na terenie Gminy Łososina Dolna (dofinansowanie)	458 660,00	458 660,00	<b>100,00</b>	
6059	Wydatki inwestycyjne jednostek budżetowych	239 980,00	239 980,00	<b>100,00</b>	
	Fundusze Europejskie dla Małopolski - Modernizacja infrastruktury wodociągowej na terenie Gminy Łososina Dolna (wkład własny)	239 980,00	239 980,00	<b>100,00</b>	
6370	Wydatki jednostek poniesione ze środków z Rządowego Funduszu Polski Ład: Program Inwestycji Strategicznych na realizację zadań inwestycyjnych	1 690 000,00	1 690 000,00	<b>100,00</b>	
	POLSKI ŁAD - Rozbudowa sieci wodociągowej na terenie Gminy Łososina Dolna wraz z ujęciami wody pitnej	1 690 000,00	1 690 000,00	<b>100,00</b>	
<b>01044</b>	<b>Infrastruktura sanitacyjna wsi</b>	<b>19 377 291,44</b>	<b>19 362 368,15</b>	<b>99,92</b>	
6050	Wydatki inwestycyjne jednostek budżetowych	7 005 220,56	6 990 297,27	<b>99,79</b>	
	Dokumentacja projektowa przydomowych oczyszczalni ścieków na terenie Gminy Łososina Dolna	130 995,00	130 995,00	<b>100,00</b>	
	Dzierżawa i użytkowanie gruntu pod infrastrukturę kanalizacyjną	2 000,00	397,59	<b>19,88</b>	
	Modernizacja sitopiaskownika	159 285,00	159 285,00	<b>100,00</b>	
	Opłaty przyłączeniowe do sieci - obiekty budowlane oczyszczalni ścieków w Tęgoborzy	5 000,00	0,00	<b>0,00</b>	
	Opłaty przyłączeniowe dotyczące energii elektrycznej (oczyszczalnia ścieków)	8 000,00	7 535,16	<b>94,19</b>	
	Pełnienie wielobranżowego nadzoru inwestorskiego nad zadaniem "Zaprojektowanie oraz wykonanie przebudowy i rozbudowy do 500,00 m <sup>3</sup> /d i 4800 RLM oczyszczalni ścieków w miejscowości Tęgoborze"	25 000,00	25 000,00	<b>100,00</b>	
	Pełnienie wielobranżowego nadzoru inwestorskiego nad zadaniem "Zaprojektowanie oraz wykonanie przebudowy i rozbudowy do 700,00 m <sup>3</sup> /d i 8600 RLM oczyszczalni ścieków w miejscowości Łososina Dolna"	174 690,00	174 690,00	<b>100,00</b>	



## Raport o stanie Gminy Łososina Dolna za 2025 rok

	Polski Ład - Zaprojektowanie oraz wykonanie przebudowy i rozbudowy do 500,00 m <sup>3</sup> /d i 4800 RLM oczyszczalni ścieków w miejscowości Tęgoborze - wkład własny	1 899 081,89	1 899 081,89	<b>100,00</b>	
	Polski Ład - Zaprojektowanie oraz wykonanie przebudowy i rozbudowy do 700,00 m <sup>3</sup> /d i 8600 RLM oczyszczalni ścieków w miejscowości Łososina Dolna - wkład własny	2 914 930,89	2 907 074,85	<b>99,73</b>	
	Projekty sieci wodno- kanalizacyjnej na terenie gminy	14 760,00	14 760,00	<b>100,00</b>	
	Rozbudowa sieci kanalizacji sanitarnej na terenie Gminy Łososina Dolna	91 620,00	91 620,00	<b>100,00</b>	
	Rozbudowa sieci wodociągowej i kanalizacyjnej na terenie gminy Łososina Dolna - cz. 6 (dot. kanalizacji)	7 906,56	7 906,56	<b>100,00</b>	
	Zaprojektowanie oraz wykonanie przebudowy i rozbudowy do 700,00 m <sup>3</sup> /d i 8600 RLM oczyszczalni ścieków w miejscowości Łososina Dolna - subwencja na sieć kanalizacyjną	1 571 951,22	1 571 951,22	<b>100,00</b>	
6058	Wydatki inwestycyjne jednostek budżetowych	401 756,00	401 756,00	<b>100,00</b>	
	PROW - Rozbudowa sieci wodociągowej i kanalizacyjnej na terenie gminy Łososina Dolna - cz. 6 (dot. kanalizacji)	401 756,00	401 756,00	<b>100,00</b>	
6059	Wydatki inwestycyjne jednostek budżetowych	92 404,22	92 404,22	<b>100,00</b>	
	PROW - Rozbudowa sieci wodociągowej i kanalizacyjnej na terenie gminy Łososina Dolna - cz. 6 (dot. kanalizacji)	92 404,22	92 404,22	<b>100,00</b>	
6100	Wydatki jednostek na zadania inwestycyjne realizowane ze środków otrzymanych z Rządowego Funduszu Inwestycji Lokalnych	2 957 918,11	2 957 918,11	<b>100,00</b>	
	RFIL - Zaprojektowanie oraz wykonanie przebudowy i rozbudowy do 500,00 m <sup>3</sup> /d i 4800 RLM oczyszczalni ścieków w miejscowości Tęgoborze	1 000 000,00	1 000 000,00	<b>100,00</b>	
	RFIL górskie - Zaprojektowanie oraz wykonanie przebudowy i rozbudowy do 500,00 m <sup>3</sup> /d i 4800 RLM oczyszczalni ścieków w miejscowości Tęgoborze	1 573 464,84	1 573 464,84	<b>100,00</b>	



## Raport o stanie Gminy Łososina Dolna za 2025 rok

		RFIL odsetki - Zaprojektowanie oraz wykonanie przebudowy i rozbudowy do 500,00 m <sup>3</sup> /d i 4800 RLM oczyszczalni ścieków w miejscowości Tęgorborze	384 453,27	384 453,27	<b>100,00</b>	
	6370	Wydatki jednostek poniesione ze środków z Rządowego Funduszu Polski Ład: Program Inwestycji Strategicznych na realizację zadań inwestycyjnych	8 919 992,55	8 919 992,55	<b>100,00</b>	
		Polski Ład - Zaprojektowanie oraz wykonanie przebudowy i rozbudowy do 500,00 m <sup>3</sup> /d i 4800 RLM oczyszczalni ścieków w miejscowości Tęgorborze	2 400 000,00	2 400 000,00	<b>100,00</b>	
		Polski Ład - Zaprojektowanie oraz wykonanie przebudowy i rozbudowy do 700,00 m <sup>3</sup> /d i 8600 RLM oczyszczalni ścieków w miejscowości Łososina Dolna	6 519 992,55	6 519 992,55	<b>100,00</b>	
<b>01095</b>		<b>Pozostała działalność</b>	<b>518 446,88</b>	<b>518 446,88</b>	<b>100,00</b>	
	6050	Wydatki inwestycyjne jednostek budżetowych	518 446,88	518 446,88	<b>100,00</b>	
		Modernizacja drogi gminnej oznaczonej jako działki ewidencyjne 54/1, 52/7, 52/10, 43/2, 38/2, 37/5 w km od 0+000 do 0+600 w miejscowości Witowice Dolne, Gmina Łososina Dolna - dotacja	161 559,00	161 559,00	<b>100,00</b>	
		Modernizacja drogi gminnej oznaczonej jako działki ewidencyjne 54/1, 52/7, 52/10, 43/2, 38/2, 37/5 w km od 0+000 do 0+600 w miejscowości Witowice Dolne, Gmina Łososina Dolna - środki własne	354 387,88	354 387,88	<b>100,00</b>	
		Modernizacja dróg dojazdowych do pól	2 500,00	2 500,00	<b>100,00</b>	
<b>600</b>		<b>Transport i łączność</b>	<b>866 312,21</b>	<b>730 975,19</b>	<b>84,38</b>	
	<b>60011</b>	<b>Drogi publiczne krajowe</b>	<b>69 000,00</b>	<b>69 000,00</b>	<b>100,00</b>	
	6050	Wydatki inwestycyjne jednostek budżetowych	69 000,00	69 000,00	<b>100,00</b>	
		Dokumentacja dot. zadania: "Przebudowa skrzyżowania drogi krajowej Nr 75 z drogą powiatową w m. Łososina Dolna na skrzyżowanie typu rondo"	69 000,00	69 000,00	<b>100,00</b>	
	<b>60014</b>	<b>Drogi publiczne powiatowe</b>	<b>86 437,02</b>	<b>0,00</b>	<b>0,00</b>	
	6300	Dotacja celowa na pomoc finansową udzielaną między jednostkami samorządu terytorialnego na dofinansowanie własnych zadań inwestycyjnych i zakupów inwestycyjnych	86 437,02	0,00	<b>0,00</b>	



## Raport o stanie Gminy Łososina Dolna za 2025 rok

		Pomoc finansowa dla Powiatu Nowosądeckiego na realizację zadania pn.: "Opracowanie dokumentacji projektowej przebudowy i rozbudowy drogi powiatowej nr 1450 K Łęki - Kąty - Dobrociesz".	86 437,02	0,00	<b>0,00</b>	
<b>60016</b>		<b>Drogi publiczne gminne</b>	<b>658 975,19</b>	<b>628 075,19</b>	<b>95,31</b>	
	6050	Wydatki inwestycyjne jednostek budżetowych	648 975,19	618 075,19	<b>95,24</b>	
		Modernizacja drogi gminnej nr 292503 K Łososina - Jarostowa - Instytut na odcinku 380 mb w miejscowości Łososina Dolna	149 766,01	149 766,01	<b>100,00</b>	
		Modernizacja drogi gminnej Nr 292566K Michalczowa koło Czyżyckiego	95 049,18	95 049,18	<b>100,00</b>	
		Modernizacja odwodnienia drogi gminnej oznaczonej jako działki ewidencyjne 54/1, 52/7, 52/10, 43/2, 38/2, 37/5 w km 0 +310,00 - 0 + 325,00 w miejscowości Witowice Dolne, gmina Łososina Dolna	15 990,00	15 990,00	<b>100,00</b>	
		Opracowanie projektów budowlanych dróg gminnych	55 965,00	55 965,00	<b>100,00</b>	<i>wydatki niewygasające</i>
		Opracowanie projektów i koncepcji przebudowy dróg gminnych	20 000,00	7 500,00	<b>37,50</b>	
		Wykonanie dokumentacji projektowej i specyfikacji technicznej wykonania i odbioru robót budowlanych zadania pn.: „Przebudowa drogi gminnej nr 292698 K Tęgoborze- Kościół SKR w miejscowości Tęgoborze, Gmina Łososina Dolna"	42 000,00	42 000,00	<b>100,00</b>	<i>wydatki niewygasające</i>
		Wykonanie dokumentacji projektowej i specyfikacji technicznej wykonania i odbioru robót budowlanych zadania pn., Przebudowa drogi gminnej nr 292536 K Łososina Dolna - do rzek za Osiedlem w miejscowości Łososina Dolna, Gmina Łososina Dolna	38 745,00	38 745,00	<b>100,00</b>	
		Wykonanie dokumentacji projektowej i specyfikacji technicznej wykonania i odbioru robót budowlanych zadania pn.: „Przebudowa drogi gminnej nr 292535 K Łososina Dolna - Centrum Działki w miejscowości Łososina Dolna, Gmina Łososina Dolna	51 660,00	51 660,00	<b>100,00</b>	
		Wykonanie dokumentacji projektowo-kosztorysowej dla zadania: "Przebudowa drogi gminnej nr 292411K Bilsko - Znamirowice od km 0+592,00 na długości 970mb w miejscowości Bilsko, Gmina Łososina Dolna"	22 000,00	22 000,00	<b>100,00</b>	
		Wykonanie drogi betonowej na długości 45 mb szerokości 2,80 m i grubości 0,15 m nr 292742 K Znamirowice do Leśnikowej w miejscowości Znamirowice, gm. Łososina Dolna	25 000,00	25 000,00	<b>100,00</b>	



## Raport o stanie Gminy Łososina Dolna za 2025 rok

		Wykonanie drogi betonowej na długości 50 mb szerokości 2,80 m i grubości 0,15 m nr 292555 K Łyczanka - Pławcecki - Mazurek w miejscowości Łyczanka, gm. Łososina Dolna	21 300,00	21 300,00	<b>100,00</b>	
		Wykonanie drogi betonowej na długości 85 mb szerokości 2,80 m i grubości 0,15 m nr 292464 K Witowice Górne koło Stolarza (Kantek) w miejscowości Witowice Górne, gm. Łososina Dolna	39 000,00	39 000,00	<b>100,00</b>	
		Wykonanie drogi gminnej oznaczonej jako działka ewidencyjna 210 obręb Białawoda, gmina Łososina Dolna	38 000,00	37 600,00	<b>98,95</b>	
		Wykonanie odwodnienia (przewiert) drogi gminnej nr 292509 K Łososina Dolna - Lotnisko w miejscowości Łososinie Dolnej, gm. Łososina Dolna	16 500,00	16 500,00	<b>100,00</b>	
		Wykonanie projektu przebudowy drogi gminnej Nr 292455 K Witowice Górne -Bilsko w km 0+540,00 - 2+040,00 w miejscowości Witowice Górne i Bilsko, Gmina Łososina Dolna	18 000,00	0,00	<b>0,00</b>	
	6300	Dotacja celowa na pomoc finansową udzielaną między jednostkami samorządu terytorialnego na dofinansowanie własnych zadań inwestycyjnych i zakupów inwestycyjnych	10 000,00	10 000,00	<b>100,00</b>	
		Pomoc finansowa dla Gminy Gródek nad Dunajcem z przeznaczeniem na realizację zadania pn: „ Modernizacja jezdni drogi Zagórze - Rożnów nr ew. dz. 170 w miejscowości Rożnów"	10 000,00	10 000,00	<b>100,00</b>	
	<b>60020</b>	<b><i>Funkcjonowanie przystanków komunikacyjnych</i></b>	<b>51 900,00</b>	<b>33 900,00</b>	<b>65,32</b>	
	6050	Wydatki inwestycyjne jednostek budżetowych	51 900,00	33 900,00	<b>65,32</b>	
		Wykonanie wiaty przystankowej w miejscowości Rąbkowa	18 000,00	0,00	<b>0,00</b>	
		Wykonanie wiaty przystankowej w miejscowości Tęgoborze	19 900,00	19 900,00	<b>100,00</b>	
		Wykonanie wiaty przystankowej w miejscowości Żbikowice	14 000,00	14 000,00	<b>100,00</b>	
<b>700</b>		<b>Gospodarka mieszkaniowa</b>	<b>2 060 873,08</b>	<b>2 035 554,66</b>	<b>98,77</b>	
	<b>70005</b>	<b><i>Gospodarka gruntami i nieruchomościami</i></b>	<b>124 709,32</b>	<b>99 390,90</b>	<b>79,70</b>	
	6050	Wydatki inwestycyjne jednostek budżetowych	68 000,00	46 181,58	<b>67,91</b>	
		Projekt rozbiórki budynku po policji w Tęgoborzy	40 000,00	18 634,50	<b>46,59</b>	
		Rozbiórka budynku po policji w Tęgoborzy	28 000,00	27 547,08	<b>98,38</b>	



## Raport o stanie Gminy Łososina Dolna za 2025 rok

	6060	Wydatki na zakupy inwestycyjne jednostek budżetowych	56 709,32	53 209,32	<b>93,83</b>	
		Zakup gruntu	56 709,32	53 209,32	<b>93,83</b>	
<b>70095</b>		<b>Pozostała działalność</b>	<b>1 936 163,76</b>	<b>1 936 163,76</b>	<b>100,00</b>	
	6050	Wydatki inwestycyjne jednostek budżetowych	68 562,42	68 562,42	<b>100,00</b>	
		Nadzór inwestorski na zadaniu: "Modernizacja energetyczna części budynków użyteczności publicznej na terenie gminy Łososina Dolna"	46 578,67	46 578,67	<b>100,00</b>	
		Polski Ład - Modernizacja energetyczna części budynków użyteczności publicznej na terenie Gminy Łososina Dolna - wkład własny	21 983,75	21 983,75	<b>100,00</b>	
	6370	Wydatki jednostek poniesione ze środków z Rządowego Funduszu Polski Ład: Program Inwestycji Strategicznych na realizację zadań inwestycyjnych	1 867 601,34	1 867 601,34	<b>100,00</b>	
		Polski Ład - Modernizacja energetyczna części budynków użyteczności publicznej na terenie Gminy Łososina Dolna	1 867 601,34	1 867 601,34	<b>100,00</b>	
<b>750</b>		<b>Administracja publiczna</b>	<b>688 000,50</b>	<b>688 000,50</b>	<b>100,00</b>	
	<b>75095</b>	<b>Pozostała działalność</b>	<b>688 000,50</b>	<b>688 000,50</b>	<b>100,00</b>	
	6067	Wydatki na zakupy inwestycyjne jednostek budżetowych	458 667,00	458 667,00	<b>100,00</b>	
		Cyberbezpieczny Samorząd	458 667,00	458 667,00	<b>100,00</b>	
	6069	Wydatki na zakupy inwestycyjne jednostek budżetowych	229 333,50	229 333,50	<b>100,00</b>	
		Cyberbezpieczny Samorząd	100 683,00	100 683,00	<b>100,00</b>	
		Cyberbezpieczny Samorząd - wkład własny	128 650,50	128 650,50	<b>100,00</b>	
<b>752</b>		<b>Obrona narodowa</b>	<b>154 734,00</b>	<b>154 734,00</b>	<b>100,00</b>	
	<b>75295</b>	<b>Pozostała działalność</b>	<b>154 734,00</b>	<b>154 734,00</b>	<b>100,00</b>	
	6060	Wydatki na zakupy inwestycyjne jednostek budżetowych	154 734,00	154 734,00	<b>100,00</b>	
		2.3.3.1 Szkolenia i akcje informacyjne z zakresu obrony cywilnej oraz realizacja innych zadań OBSZAR 2- dofinansowanie dotacją z Programu OLiOC - Zakup agregatu prądotwórczego wraz z przyczepką	59 901,00	59 901,00	<b>100,00</b>	



## Raport o stanie Gminy Łososina Dolna za 2025 rok

		2.3.3.1 Szkolenia i akcje informacyjne z zakresu obrony cywilnej oraz realizacja innych zadań OBSZAR 2- dofinansowanie dotacja z Programu OLiOC - Zakup agregatu prądotwórczego wraz z przyczepką (ZGK)	59 901,00	59 901,00	100,00
		2.3.3.1 Szkolenia i akcje informacyjne z zakresu obrony cywilnej oraz realizacja innych zadań OBSZAR 2- dofinansowanie dotacja z Programu OLiOC - Zakup kontenera magazynowego	34 932,00	34 932,00	100,00
<b>754</b>		<b>Bezpieczeństwo publiczne i ochrona przeciwpożarowa</b>	<b>160 000,00</b>	<b>160 000,00</b>	<b>100,00</b>
	<b>75404</b>	<b>Komendy wojewódzkie Policji</b>	<b>55 000,00</b>	<b>55 000,00</b>	<b>100,00</b>
	6170	Wpłaty jednostek na państwowy fundusz celowy na finansowanie lub dofinansowanie zadań inwestycyjnych	55 000,00	55 000,00	100,00
		Dofinansowanie zakupu samochodu służbowego dla Komisariatu Policji w Łososinie Dolnej	55 000,00	55 000,00	100,00
	<b>75412</b>	<b>Ochotnicze straże pożarne</b>	<b>105 000,00</b>	<b>105 000,00</b>	<b>100,00</b>
	6230	Dotacja celowa z budżetu na finansowanie lub dofinansowanie kosztów realizacji inwestycji i zakupów inwestycyjnych jednostek nie zaliczanych do sektora finansów publicznych	105 000,00	105 000,00	100,00
		Dofinansowanie do zadania pn."Budowa dwustanowiskowego budynku garażowego" OSP Tęgoborze	30 000,00	30 000,00	100,00
		Zakup łodzi strażackiej w ramach otrzymanej pomocy finansowej pn. "Małopolskie OSP 2025"	75 000,00	75 000,00	100,00
<b>801</b>		<b>Oświata i wychowanie</b>	<b>3 612 406,12</b>	<b>3 282 722,20</b>	<b>90,87</b>
	<b>80101</b>	<b>Szkoły podstawowe</b>	<b>2 432 303,68</b>	<b>2 239 193,45</b>	<b>92,06</b>
	6050	Wydatki inwestycyjne jednostek budżetowych	1 164 044,30	970 934,07	83,41
		Budowa sali gimnastycznej i części socjalno-edukacyjnej wraz z wyposażeniem przy Szkole Podstawowej w Witowicach Dolnych - wkład własny	708 052,30	558 264,37	78,85
		Dokumentacja projektowo - kosztorysowa budynku użyteczności publicznej (SP Tęgoborze)	160 000,00	158 670,00	99,17



## Raport o stanie Gminy Łososina Dolna za 2025 rok

	Dostawa i montaż kompensatora mocy biernej - Szkoła Podstawowa w Rąbkowej	16 482,00	16 482,00	<b>100,00</b>
	Nadzór inwestorski na zadaniu "Budowa sali gimnastycznej i części socjalno-edukacyjnej wraz z wyposażeniem przy Szkole Podstawowej w Witowicach Dolnych"	32 010,00	32 010,00	<b>100,00</b>
	Rozbudowa i przebudowa Szkoły Podstawowej w Tęgoborzy w celu poprawy infrastruktury oddziału przedszkolnego	180 000,00	165 516,00	<b>91,95</b>
	Termomodernizacja budynku Szkoły Podstawowej w Łososinie Dolnej	38 000,00	10 500,00	<b>27,63</b>
	Wykonanie ogrodzenia przy Szkole Podstawowej w Witowicach Dolnych	29 500,00	29 491,70	<b>99,97</b>
6060	Wydatki na zakupy inwestycyjne jednostek budżetowych	26 000,00	26 000,00	<b>100,00</b>
	Zakup kosiarki samojezdnej dla SP Łososina Dolna	13 000,00	13 000,00	<b>100,00</b>
	Zakup kosiarki samojezdnej dla SP Żbikowice	13 000,00	13 000,00	<b>100,00</b>
6370	Wydatki jednostek poniesione ze środków z Rządowego Funduszu Polski Ład: Program Inwestycji Strategicznych na realizację zadań inwestycyjnych	1 242 259,38	1 242 259,38	<b>100,00</b>
	Budowa sali gimnastycznej i części socjalno-edukacyjnej wraz z wyposażeniem przy Szkole Podstawowej w Witowicach Dolnych	1 242 259,38	1 242 259,38	<b>100,00</b>
<b>80104</b>	<b>Przedszkola</b>	<b>40 000,00</b>	<b>39 500,00</b>	<b>98,75</b>
6050	Wydatki inwestycyjne jednostek budżetowych	40 000,00	39 500,00	<b>98,75</b>
	Utworzenie przedszkola gminnego w Łososinie Dolnej	40 000,00	39 500,00	<b>98,75</b>
<b>80195</b>	<b>Pozostała działalność</b>	<b>1 140 102,44</b>	<b>1 004 028,75</b>	<b>88,06</b>
6050	Wydatki inwestycyjne jednostek budżetowych	178 327,20	115 000,00	<b>64,49</b>
	Dostosowanie SP w Tęgoborzy do potrzeb osób z niepełnosprawnością	150 000,00	97 000,00	<b>64,67</b>
	Zwiększenie dostępności Szkoły Podstawowej w Tęgoborzy dla uczniów ze specjalnymi potrzebami edukacyjnymi	28 327,20	18 000,00	<b>63,54</b>
6057	Wydatki inwestycyjne jednostek budżetowych	817 508,94	755 674,44	<b>92,44</b>



## Raport o stanie Gminy Łososina Dolna za 2025 rok

		FE dla M - Zwiększenie dostępności Szkoły Podstawowej w Tęgoborzy dla uczniów ze specjalnymi potrzebami edukacyjnymi - dofinansowanie.	817 508,94	755 674,44	<b>92,44</b>	
	6059	Wydatki inwestycyjne jednostek budżetowych	144 266,30	133 354,31	<b>92,44</b>	
		FE dla M - Zwiększenie dostępności Szkoły Podstawowej w Tęgoborzy dla uczniów ze specjalnymi potrzebami edukacyjnymi - wkład własny.	144 266,30	133 354,31	<b>92,44</b>	
<b>851</b>		<b>Ochrona zdrowia</b>	<b>1 799 642,76</b>	<b>1 692 645,83</b>	<b>94,05</b>	
	<b>85121</b>	<b>Lecznictwo ambulatoryjne</b>	<b>1 693 270,15</b>	<b>1 692 645,83</b>	<b>99,96</b>	
	6050	Wydatki inwestycyjne jednostek budżetowych	1 546 239,75	1 545 615,43	<b>99,96</b>	
		Budowa Ośrodka Zdrowia w Łososinie Dolnej	6 356,31	6 356,31	<b>100,00</b>	
		POLSKI ŁAD - Zaprojektowanie oraz budowa Ośrodka Zdrowia w Łososinie Dolnej	416 852,73	416 377,16	<b>99,89</b>	
		Zaprojektowanie oraz budowa Ośrodka Zdrowia w Łososinie Dolnej - Nagroda "Rosnąca odporność"	1 000 000,00	1 000 000,00	<b>100,00</b>	
		Zaprojektowanie oraz budowa Ośrodka Zdrowia w Łososinie Dolnej - odsetki Nagroda "Rosnąca odporność"	123 030,71	122 881,96	<b>99,88</b>	
	6100	Wydatki jednostek na zadania inwestycyjne realizowane ze środków otrzymanych z Rządowego Funduszu Inwestycji Lokalnych	147 030,40	147 030,40	<b>100,00</b>	
		Zaprojektowanie oraz budowa Ośrodka Zdrowia w Łososinie Dolnej - odsetki RFIL	147 030,40	147 030,40	<b>100,00</b>	
	<b>85154</b>	<b>Przeciwdziałanie alkoholizmowi</b>	<b>106 372,61</b>	<b>0,00</b>	<b>0,00</b>	
	6050	Wydatki inwestycyjne jednostek budżetowych	106 372,61	0,00	<b>0,00</b>	
		Realizacja programu "Rozwój bazy społeczno - rekreacyjnej na terenie Gminy Łososina Dolna"	106 372,61	0,00	<b>0,00</b>	
<b>852</b>		<b>Pomoc społeczna</b>	<b>387 748,00</b>	<b>53 748,00</b>	<b>13,86</b>	
	<b>85295</b>	<b>Pozostała działalność</b>	<b>387 748,00</b>	<b>53 748,00</b>	<b>13,86</b>	
	6050	Wydatki inwestycyjne jednostek budżetowych	53 748,00	53 748,00	<b>100,00</b>	
		Utworzenie Placówki Diennej Opieki w Tęgoborzy	53 748,00	53 748,00	<b>100,00</b>	



## Raport o stanie Gminy Łososina Dolna za 2025 rok

	6057	Wydatki inwestycyjne jednostek budżetowych	298 842,10	0,00	<b>0,00</b>
		FEMP - Wspieranie usług społecznych poprzez utworzenie Placówki Diennej Opieki na terenie Gminy Łososina Dolna - środki UE.	298 842,10	0,00	<b>0,00</b>
	6059	Wydatki inwestycyjne jednostek budżetowych	35 157,90	0,00	<b>0,00</b>
		FEMP - Wspieranie usług społecznych poprzez utworzenie Placówki Diennej Opieki na terenie Gminy Łososina Dolna - środki BP.	35 157,90	0,00	<b>0,00</b>
<b>855</b>		<b>Rodzina</b>	<b>36 288,17</b>	<b>29 359,46</b>	<b>80,91</b>
	<b>85516</b>	<b>System opieki nad dziećmi w wieku do lat 3</b>	<b>36 288,17</b>	<b>29 359,46</b>	<b>80,91</b>
	6050	Wydatki inwestycyjne jednostek budżetowych	36 288,17	29 359,46	<b>80,91</b>
		Budowa żłobka w miejscowości Tabaszowa	33 291,00	26 362,29	<b>79,19</b>
		Budowa żłobka w miejscowości Tabaszowa w ramach programu Aktywny Maluch 2022-2029 - środki własne	2 997,17	2 997,17	<b>100,00</b>
<b>900</b>		<b>Gospodarka komunalna i ochrona środowiska</b>	<b>667 778,90</b>	<b>637 778,90</b>	<b>95,51</b>
	<b>90004</b>	<b>Utrzymanie zieleni w miastach i gminach</b>	<b>30 000,00</b>	<b>0,00</b>	<b>0,00</b>
	6050	Wydatki inwestycyjne jednostek budżetowych	30 000,00	0,00	<b>0,00</b>
		Rewitalizacja istniejących terenów zielonych w Tęgoborzy wraz z modernizacją małej architektury - środki własne	30 000,00	0,00	<b>0,00</b>
	<b>90005</b>	<b>Ochrona powietrza atmosferycznego i klimatu</b>	<b>54 999,45</b>	<b>54 999,45</b>	<b>100,00</b>
	6067	Wydatki na zakupy inwestycyjne jednostek budżetowych	46 749,53	46 749,53	<b>100,00</b>
		EFRR - Wdrożenie Programu ochrony powietrza w Gminie Łososina Dolna - dofinansowanie	46 749,53	46 749,53	<b>100,00</b>
	6069	Wydatki na zakupy inwestycyjne jednostek budżetowych	8 249,92	8 249,92	<b>100,00</b>
		EFRR - Wdrożenie Programu ochrony powietrza w Gminie Łososina Dolna - wkład własny	8 249,92	8 249,92	<b>100,00</b>
	<b>90015</b>	<b>Oświetlenie ulic, placów i dróg</b>	<b>460 641,15</b>	<b>460 641,15</b>	<b>100,00</b>
	6050	Wydatki inwestycyjne jednostek budżetowych	79 931,55	79 931,55	<b>100,00</b>
		Nadzór inwestorski na zadaniu "Modernizacja infrastruktury oświetleniowej na terenie gminy Łososina Dolna"	8 511,80	8 511,80	<b>100,00</b>



## Raport o stanie Gminy Łososina Dolna za 2025 rok

		Polski Ład - Modernizacja infrastruktury oświetleniowej na terenie gminy Łososina Dolna - wkład własny	71 419,75	71 419,75	<b>100,00</b>	
	6370	Wydatki jednostek poniesione ze środków z Rządowego Funduszu Polski Ład: Program Inwestycji Strategicznych na realizację zadań inwestycyjnych	380 709,60	380 709,60	<b>100,00</b>	
		Polski Ład - Modernizacja infrastruktury oświetleniowej na terenie gminy Łososina Dolna	380 709,60	380 709,60	<b>100,00</b>	
<b>90095</b>		<b>Pozostała działalność</b>	<b>122 138,30</b>	<b>122 138,30</b>	<b>100,00</b>	
	6050	Wydatki inwestycyjne jednostek budżetowych	122 138,30	122 138,30	<b>100,00</b>	
		Koncepcja zagospodarowania terenu przy Jeziorze Rożnowskim w miejscowości Tęgoborze	30 000,00	30 000,00	<b>100,00</b>	
		Zagospodarowanie przestrzeni publicznej na terenie Gminy Łososina Dolna	69 138,30	69 138,30	<b>100,00</b>	
		Zagospodarowanie przestrzeni publicznej nad jeziorem w miejscowości Tęgoborze	23 000,00	23 000,00	<b>100,00</b>	
<b>921</b>		<b>Kultura i ochrona dziedzictwa narodowego</b>	<b>1 652 419,62</b>	<b>1 637 114,17</b>	<b>99,07</b>	
	<b>92109</b>	<b>Domy i ośrodki kultury, świetlice i kluby</b>	<b>806 297,17</b>	<b>806 297,17</b>	<b>100,00</b>	
	6050	Wydatki inwestycyjne jednostek budżetowych	114 297,17	114 297,17	<b>100,00</b>	
		Modernizacja budynku wielofunkcyjnego w miejscowości Łososina Dolna	31 509,00	31 509,00	<b>100,00</b>	
		Modernizacja części sanitarnej pomieszczeń świetlicy wiejskiej w Tabaszowej wraz z wymianą drzwi wejściowych - Pomoc finansowa pn. "Małopolskie Świetlice Wiejskie 2025"	50 000,00	50 000,00	<b>100,00</b>	
		Modernizacja części sanitarnej pomieszczeń świetlicy wiejskiej w Tabaszowej wraz z wymianą drzwi wejściowych – środki własne	32 788,17	32 788,17	<b>100,00</b>	
	6220	Dotacja celowa z budżetu na finansowanie lub dofinansowanie kosztów realizacji inwestycji i zakupów inwestycyjnych innych jednostek sektora finansów publicznych	692 000,00	692 000,00	<b>100,00</b>	
		Modernizacja budynku wielofunkcyjnego w miejscowości Łososina Dolna	692 000,00	692 000,00	<b>100,00</b>	
<b>92120</b>		<b>Ochrona zabytków i opieka nad zabytkami</b>	<b>846 122,45</b>	<b>830 817,00</b>	<b>98,19</b>	



## Raport o stanie Gminy Łososina Dolna za 2025 rok

	6570	Dotacja celowa przekazana z budżetu na finansowanie lub dofinansowanie zadań inwestycyjnych obiektów zabytkowych jednostkom niezaliczanym do sektora finansów publicznych	846 122,45	830 817,00	<b>98,19</b>	
		Rządowy Program Odbudowy Zabytków "Częściowe odtworzenie obrysu na terenie po zabytkowym kościele i cmentarzu w Łososinie Dolnej"	300 000,00	285 000,00	<b>95,00</b>	
		Rządowy Program Odbudowy Zabytków "Częściowe odtworzenie obrysu na terenie po zabytkowym kościele i cmentarzu w Łososinie Dolnej" - udział własny	6 122,45	5 817,00	<b>95,01</b>	
		Rządowy Program Odbudowy Zabytków "Prace konserwatorskie oraz roboty budowlane przy zabytku nieruchomym tj. Kościele pw. Narodzenia NMP na Juście w miejscowości Tęgoborze"	529 200,00	529 200,00	<b>100,00</b>	
		Rządowy Program Odbudowy Zabytków "Prace konserwatorskie oraz roboty budowlane przy zabytku nieruchomym tj. Kościele pw. Narodzenia NMP na Juście w miejscowości Tęgoborze" - udział własny	10 800,00	10 800,00	<b>100,00</b>	
<b>926</b>		<b>Kultura fizyczna</b>	<b>250 755,36</b>	<b>132 840,00</b>	<b>52,98</b>	
	<b>92601</b>	<b>Obiekty sportowe</b>	<b>130 380,00</b>	<b>130 380,00</b>	<b>100,00</b>	
	6050	Wydatki inwestycyjne jednostek budżetowych	130 380,00	130 380,00	<b>100,00</b>	
		Budowa ogólnodostępnej hali sportowej w miejscowości Tęgoborze	130 380,00	130 380,00	<b>100,00</b>	
	<b>92605</b>	<b>Zadania w zakresie kultury fizycznej</b>	<b>120 375,36</b>	<b>2 460,00</b>	<b>2,04</b>	
	6050	Wydatki inwestycyjne jednostek budżetowych	120 375,36	2 460,00	<b>2,04</b>	
		Działania z zakresu lokalnej międzysektorowej polityki przeciwdziałania negatywnym skutkom spożywania napojów alkoholowych	110 375,36	0,00	<b>0,00</b>	
		Działania z zakresu lokalnej międzysektorowej polityki przeciwdziałania negatywnym skutkom spożywania napojów alkoholowych, w tym: Modernizacja kortu tenisowego w miejscowości Witowice Dolne	10 000,00	2 460,00	<b>24,60</b>	
		<b>Razem</b>	<b>36 501 503,29</b>	<b>35 344 181,41</b>	<b>96,83</b>	



## Raport o stanie Gminy Łososina Dolna za 2025 rok

### Środki zewnętrzne

W celu realizacji zadań majątkowych i remontowych pozyskaliśmy środki z różnych źródeł, a w szczególności:

- 1) z Unii Europejskiej,
- 2) z Urzędu Marszałkowskiego Województwa Małopolskiego,
- 3) z Małopolskiego Urzędu Wojewódzkiego,
- 4) z Funduszu Rozwoju Przewozów Autobusowych,
- 5) z Rządowego Funduszu Polski Ład Program Inwestycji Strategicznych,
- 6) z Rządowego Funduszu Polski Ład Program Odbudowy Zabytków,
- 7) z Rządowego Funduszu Rozwoju Dróg,

**w łącznej wysokości 22.099.365,08 zł, w tym:**

- 1) Środki z Rządowego Programu Inwestycji Strategicznych Polski Ład na rozbudowę sieci wodociągowej na terenie Gminy Łososina Dolna wraz z ujęciami wody pitnej **(1.690.000,00 zł)**.
- 2) Środki z Rządowego Programu Inwestycji Strategicznych Polski Ład na zadanie - Zaprojektowanie oraz wykonanie przebudowy i rozbudowy do 700,00 m<sup>3</sup>/d i 8600 RLM oczyszczalni ścieków w miejscowości Łososina Dolna **(6.519.992,55 zł)**.
- 3) Środki z Rządowego Programu Inwestycji Strategicznych Polski Ład na zadanie - Zaprojektowanie oraz wykonanie przebudowy i rozbudowy do 500,00 m<sup>3</sup>/d i 4800 RLM oczyszczalni ścieków w miejscowości Tęgoborze **(2.400.000,00 zł)**.
- 4) Dotacja celowa w ramach programu finansowego Fundusze Europejskie dla Małopolski na zadanie - Modernizacja infrastruktury wodociągowej na terenie Gminy Łososina Dolna **(458.660,00 zł)**.
- 5) Dotacja celowa w ramach Programu Rozwoju Obszarów Wiejskich na zadanie – Rozbudowa sieci wodociągowej i kanalizacyjnej na terenie gminy Łososina Dolna – cz. 6 (dot. wodociągu) – refundacja poniesionych wydatków w 2024 roku **(1.176.476,00 zł)**.
- 6) Dotacja celowa w ramach Programu Rozwoju Obszarów Wiejskich na zadanie – Rozbudowa sieci wodociągowej i kanalizacyjnej na terenie Gm. Łososina Dolna, cz. 6 (kanalizacja) **(401.756,00 zł)**.
- 7) Dotacja celowa na modernizację drogi gminnej oznaczonej jako działki ew. nr 54/1, 52/7, 52/10, 43/2, 38/2, 37/5 w km 0+000,00 - 0+600,00 w miejscowości Witowice Dolne, Gmina Łososina Dolna, **(161 559,00 zł)**.
- 8) Środki z Funduszu Rozwoju Przewozów Autobusowych o charakterze użyteczności publicznej na 2025 rok **(90.720,00 zł)**.
- 9) Środki z Rządowego Funduszu Rozwoju Dróg na realizację zadania pn.: "Remont drogi gminnej nr 292653 K Skrzętla - koło Janusa w Lasy w km od 0+000,00 do 0+195,00 w miejscowości Skrzętla - Rojówka Gmina Łososina Dolna - Etap II" **(89 804,00 zł)**.
- 10) Środki z Rządowego Programu Inwestycji Strategicznych Polski Ład na zadanie – Modernizacja energetyczna części budynków użyteczności publicznej na terenie Gm. Łososina Dolna **(1.867.601,34 zł)**.
- 11) Dotacja celowa w ramach programów finansowanych z udziałem środków europejskich – Cyberbezpieczny Samorząd w Gminie Łososina Dolna – FUNDUSZE EUROPEJSKIE NA ROZWÓJ CYFROWY 2021-2027 **(595.000,00 zł)**.
- 12) Dotacji celowej z budżetu państwa przeznaczone na realizację zadań z zakresu obrony cywilnej oraz na realizację zadań w ramach programu Ochrony Ludności i Obrony Cywilnej **(502 015,96 zł)**.
- 13) Pomoc finansową z budżetu Województwa Małopolskiego dla gminy z przeznaczeniem na prace remontowe polegające na wymianie odwodnienia oraz podjazdów w remizie OSP Łososina Dolna w ramach Konkursu pn. „Małopolskie OSP 2025” **(30.380,00 zł)**.
- 14) Dotacja celowa - pomoc finansowa z Województwa Małopolskiego z przeznaczeniem dla jednostki OSP Tabaszowa na zakup łodzi strażackiej **(40.000,00 zł)**.
- 15) Środki z Krajowego Planu Odbudowy na dofinansowanie własnych inwestycji - Budowa żłobka w miejscowości Tabaszowa w ramach programu Aktywny Maluch 2022-2029 **(840.896,00 zł)**.



## Raport o stanie Gminy Łososina Dolna za 2025 rok

- 16) Środki z Krajowego Planu Odbudowy na dofinansowanie własnych inwestycji - Budowa żłobka w miejscowości Tabaszowa w ramach programu Aktywny Maluch 2022-2029 – VAT **(193.406,08 zł)**.
- 17) Środki z Krajowego Planu Odbudowy na dofinansowanie własnych zadań bieżących - Małopolska ścieżka rozwoju nauczycieli wychowania przedszkolnego **(31.830,00 zł)**.
- 18) Dotacja na realizację działań edukacyjnych w tym wychowawczych, opiekuńczych, terapeutycznych i resocjalizacyjnych wobec dzieci i młodzieży zagrożonych marginalizacją i wykluczeniem społecznym "Cyfrowy uczeń" **(105.000,00 zł)**.
- 19) Środki z Rządowego Programu Inwestycji Strategicznych Polski Ład na zadanie – Budowa sali gimnastycznej i części socjalno-edukacyjnej wraz z wyposażeniem przy Szkole Podstawowej w Witowicach Dolnych **(1.242.259,38 zł)**.
- 20) Dotacja celowa w ramach programu Fundusze Europejskie dla Małopolski na zwiększenie dostępności Szkoły Podstawowej w Tęgorozy dla uczniów z specjalnymi wymaganiami edukacyjnymi **(836.006,05 zł)**.
- 21) Dofinansowanie projektu z Funduszy Europejskich dla Małopolski na zadanie „Wsparcie usług społecznych poprzez utworzenie Placówki dziennej Opieki na terenie Gminy Łososina Dolna” **(1.116.232,50 zł)**.
- 22) Pomoc finansowa na zaopatrzenie gospodarstw domowych w kompostowniki **(22.000,00 zł)**.
- 23) Środki z Rządowego Funduszu Rozwoju Dróg na realizację zadania – Modernizacja infrastruktury oświetleniowej na terenie gminy Łososina Dolna **(380.709,60 zł)**.
- 24) Pomoc finansową z budżetu Województwa, w formie dotacji celowej dla gminy z przeznaczeniem na zakup elementów wyposażenia do świetlicy wiejskiej oraz wykonanie prac remontowo-budowlanych w ramach Konkursu pn. „Małopolskie świetlice wiejskie 2025” **(65.000,00 zł)**.
- 25) Środki z Rządowego Programu Odbudowy Zabytków na zadanie pn. „Częściowe odtworzenie obrysu na terenie po zabytkowym kościele i cmentarzu w Łososinie Dolnej” **(285.000,00 zł)**.
- 26) Środki z Rządowego Programu Odbudowy Zabytków na zadanie pn. "Prace konserwatorskie oraz roboty budowlane przy zabytku nieruchomym tj. Kościele pw. Narodzenia NMP na Juście w miejscowości Tęgorozę" **(529.200,00 zł)**.
- 27) Środki na realizację małych projektów m.in.: „Już pływam” **(18.642,28 zł)**, Narodowy Program Rozwoju i Czytelnictwa **(2.880,00 zł)**, „Wdrożenie Programu Ochrony Powietrza w Gminie Łososina Dolna” **(251 857,75 zł)**, „Posiłek w domu” **(67.401,00 zł)**, „Lekcje o finansach” **(43.079,59 zł)**
- 28) Współfinansowanie przebudowy dróg przez mieszkańców **(44.000,00 zł)**.

### Infrastruktura drogowa

Sprawnie funkcjonująca infrastruktura drogowa jest jednym z kluczowych elementów rozwoju i codziennego życia wspólnoty gminnej. Jej systematyczna poprawa od wielu lat pozostaje jednym z najważniejszych kierunków działań podejmowanych przez władze Gminy.

W ostatnim czasie na terenie gminy zrealizowano szereg inwestycji mających na celu modernizację i rozbudowę sieci dróg gminnych. Dzięki skutecznemu pozyskiwaniu środków zewnętrznych udało się przeznaczyć na ten cel znaczące fundusze, co przełożyło się na wyraźną poprawę stanu technicznego dróg. Zrealizowane zadania wpłynęły nie tylko na zwiększenie komfortu podróżowania, lecz przede wszystkim na podniesienie poziomu bezpieczeństwa wszystkich użytkowników dróg.



## Raport o stanie Gminy Łososina Dolna za 2025 rok

### Wydatki majątkowe w zakresie dróg w latach 2020 -2025

Rok	Wydatki na drogi	Środki zewnętrzne		Środki własne	Darowizny mieszkańców
2020	3 153 960		2 200 258	909 900	43 802
2021	7 499 109		3 307 474	4 162 135	29 500
2022	6 897 421	dochody	2 122 737	4 197 934	63 000
		przychody z 2020 r. RFIL	513 750		
2023	8 925 644	dochody	2 063 867	4 477 591	21 002
		przychody z 2020 r. i 2022r. RFIL	2 363 184		
2024	13 711 878	dochody	7 683 918	5 696 649	15 791
		przychody z 2023 r. RFRD	315 520		
2025	3 654 864	dochody	348 023	3 116 484	44 000
		przychody z 2024 r. RFRD	146 357		

### Realizacja wydatków budżetu Gminy Łososina Dolna na drogach w 2025 roku

1) zimowe utrzymanie dróg (127,16 km dróg przez 3 Wykonawców),	821.153,90
2) wydatki bieżące tj.: koszenie poboczy, pielęgnacja koron drzew wraz z wycinką krzewów, łatanie dziur, zakup betonu, drobne remonty dróg gminnych oraz wydatki realizowane przez Sołectwa,	1.042.290,07
3) rekompensata z tytułu utraconych przychodów w związku ze stosowaniem ustawowych uprawnień do ulgowych przejazdów w publicznym transporcie zbiorowym,	223,30
4) rekompensata finansowa za usługę przewozu w zakresie publicznego transportu zbiorowego w ramach linii komunikacyjnej Tęgorze – Stara Wieś – Rąbkowa – Znamirówice – Tabaszowa – Rąbkowa - Tęgorze, w tym 90.240,00 środki z Funduszu Rozwoju Przewozów Autobusowych o charakterze użyteczności publicznej,	100.758,71
5) organizacja bezpłatnych przewozów na wybory,	6.420,00
6) dokumentacja dot. zadania „Przebudowa skrzyżowania drogi krajowej Nr 75 z drogą powiatową w miejscowości Łososina Dolna na skrzyżowanie typu rondo”,	69.000,00
7) remont drogi gminnej nr 92653 K Skrzętla – Koło Janusa w Las w km od 0+195,00 do 0+495,00 w miejscowości Skrzętla - Rojówka, Gmina Łososina Dolna – I Etap (w tym środki z Rządowego Funduszu Rozwoju Dróg w wysokości 146.357,00 środki otrzymane w 2024 roku),	268.563,93
8) remont drogi gminnej nr 92653 K Skrzętla – Koło Janusa w Las w km od 0+000,00 do 0+195,00 w miejscowości Skrzętla 0 Rojówka, Gmina Łososina Dolna – II Etap (w tym środki z Rządowego Funduszu Rozwoju Dróg w wysokości 89.804,00),	152.133,98
9) modernizacja drogi gminnej nr 292503 K Łososina - Jarostowa - Instytut na odcinku 380 m.b. w miejscowości Łososina Dolna,	149.766,01
10) modernizacja drogi gminnej Nr 292566K Michalczowa koło Czyżyckiego,	95.049,18
11) modernizacja odwodnienia drogi gminnej oznaczonej jako działki ewidencyjne 54/1, 52/7, 52/10, 43/2, 38/2, 37/5 w km 0 +310,00 - 0 + 325,00 w miejscowości Witowice Dolne, gmina Łososina Dolna,	15.990,00
12) opracowanie projektów budowlanych dróg gminnych,	55.965,00
13) opracowanie projektów i koncepcji przebudowy dróg gminnych,	7.500,00



## Raport o stanie Gminy Łososina Dolna za 2025 rok

14) wykonanie dokumentacji projektowej i specyfikacji technicznej wykonania i odbioru robót budowlanych zadania pn.: „Przebudowa drogi gminnej nr 292698 K Tęgoborze-Kościół SKR w miejscowości Tęgoborze, Gmina Łososina Dolna”,	42.000,00
15) wykonanie dokumentacji projektowej i specyfikacji technicznej wykonania i odbioru robót budowlanych zadania pn.: „Przebudowa drogi gminnej nr 292536 K Łososina Dolna - do rzeki za Osiedlem w miejscowości Łososina Dolna, Gmina Łososina Dolna,	38.745,00
16) wykonanie dokumentacji projektowej i specyfikacji technicznej wykonania i odbioru robót budowlanych zadania pn.: „Przebudowa drogi gminnej nr 292535 K Łososina Dolna - Centrum Działki w miejscowości Łososina Dolna, Gmina Łososina Dolna,	51.660,00
17) wykonanie dokumentacji projektowo-kosztorysowej dla zadania: "Przebudowa drogi gminnej nr 292411K Bilsko - Znamirówice od km 0+592,00 na długości 970mb w miejscowości Bilsko, Gmina Łososina Dolna",	22.000,00
18) wykonanie drogi betonowej na długości 45 m.b. szerokości 2,80 m i grubości 0,15 m nr 292742 K Znamirówice do Leśnikowej w miejscowości Znamirówice, Gmina Łososina Dolna,	25.000,00
19) wykonanie drogi betonowej na długości 50 m.b. szerokości 2,80 m i grubości 0,15 m nr 292555 K Łyczanka - Pławecki - Mazurek w miejscowości Łyczanka, Gmina Łososina Dolna,	21.300,00
20) wykonanie drogi betonowej na długości 85 m.b. szerokości 2,80 m i grubości 0,15 m nr 292464 K Witowice Górne koło Stolarza (Kantek) w miejscowości Witowice Górne, Gmina Łososina Dolna,	39.000,00
21) wykonanie drogi gminnej oznaczonej jako działka ewidencyjna 210 obręb Białawoda, Gmina Łososina Dolna,	37.600,00
22) wykonanie odwodnienia (przewiert) drogi gminnej nr 292509 K Łososina Dolna - Lotnisko w miejscowości Łososinie Dolnej, Gmina Łososina Dolna,	16.500,00
23) pomoc finansowa dla Gminy Gródek nad Dunajcem z przeznaczeniem na realizację zadania pn.: „Modernizacja jezdni drogi Zagórze - Rożnów nr ew. dz. 170 w miejscowości Rożnów”,	10.000,00
24) utwardzenie drogi wewnętrznej na działce nr 253/6 w miejscowości Tęgoborze,	5.597,12
25) podatek od nieruchomości - drogi wewnętrzne nieruchomości zajęte pod drogi, które nie zostały zaliczone do kategorii dróg publicznych za 2025 rok,	3.301,00
26) wykonanie wiaty przystankowej w miejscowości Tęgoborze,	19.900,00
27) wykonanie wiaty przystankowej w miejscowości Żbikowice,	14.000,00
28) remont przystanku komunikacyjnego w miejscowości Michalczowa,	5.000,00
29) modernizacja drogi gminnej oznaczonej jako działki ewidencyjne 54/1,5/7,52/10,43/2,8/2,37/5 w km od 0+000 do 0+600 w miejscowości Witowice Dolne, (w tym środki z Województwa Małopolskiego w ramach programu FOGR 161.559,00).	518.446,88
<b>Razem:</b>	<b>3.654.864,08</b>

Gmina nieprzerwanie inwestuje znaczące środki w rozwój infrastruktury drogowej, która w istotny sposób wpływa na komfort życia mieszkańców oraz zwiększa atrakcyjność i dostępność terenów przeznaczonych pod inwestycje. Dzięki skutecznemu pozyskiwaniu funduszy zewnętrznych w ostatnich latach możliwa była realizacja kolejnych przedsięwzięć drogowych, widocznie poprawiających stan lokalnej sieci komunikacyjnej. Regularnie podejmowane są działania zmierzające do uzyskania dodatkowego dofinansowania m.in. z funduszy regionalnych i rządowych, co pozwala na sukcesywną modernizację dróg oraz podnoszenie poziomu bezpieczeństwa ich użytkowników.

Równolegle prowadzone są prace związane z bieżącym utrzymaniem dróg gminnych, obejmujące m.in. utwardzanie nawierzchni kruszywem, naprawę ubytków przy użyciu masy na zimno, wzmacnianie rowów poprzez montaż korytek ściekowych, koszenie poboczy, pielęgnację drzew w pasach drogowych oraz odnawianie oznakowania poziomego i pionowego. Dodatkowo trwają prace nad przygotowaniem dokumentacji projektowej dotyczącej remontów, przebudowy i modernizacji kolejnych odcinków dróg gminnych, a także budowy nowych chodników.



## Przegląd merytoryczny wybranych wydatków majątkowych i remontowych

### „Małopolskie Świetlice Wiejskie 2025”

W ramach ogłoszonego naboru pn. „Małopolskie świetlice wiejskie 2025”, skierowanego do gmin z terenu województwa małopolskiego, Gmina Łososina Dolna pozyskała środki finansowe z budżetu Województwa Małopolskiego w kwocie 65 000,00 zł. Wsparciem objęte zostały dwa Sołectwa: Łęki oraz Tabaszowa. Całkowita wartość zadania wyniosła 102 799,13 zł.

W ramach zadania pn. „**Wyposażenie pomieszczenia budynku po byłej Szkole Podstawowej w Łękach pełniące funkcję świetlicy wiejskiej**”, placówka zyskała nowe, funkcjonalne wyposażenie. Z myślą o komfortowym użytkowaniu przez wszystkich mieszkańców, do świetlicy zakupiono m.in. zestaw stołów, szafę, telewizor z uchwytem, taboret elektryczny, witrynę chłodniczą, termos gastronomiczny oraz ekspres do kawy. Nie zapomniano również o najmłodszych, dla których zakupiony został specjalny stoliczek i dwa krzeselka.

Dofinansowanie w wysokości **15 000,00 zł**, przyznane z budżetu Województwa Małopolskiego, umożliwiło zakup nowoczesnego sprzętu, który znacznie ułatwi organizację spotkań, wydarzeń kulturalnych i społecznych w Łękach. Całkowita wartość zadania wyniosła **21 474,80 zł**.



W ramach zadania pn. „**Modernizacja części sanitarnej pomieszczeń świetlicy wiejskiej w Tabaszowej wraz z wymianą drzwi wejściowych**”, przeprowadzony został remont i modernizacja pomieszczeń sanitarnych, z dostosowaniem ich do potrzeb osób z niepełnosprawnościami. W ramach zadania wymieniono również drzwi wejściowe. Realizacja tych działań podniosła standard obiektu, zapewniając mieszkańcom większy komfort i bezpieczeństwo podczas korzystania z jego przestrzeni. Dofinansowanie w wysokości **50 000,00 zł**, przyznane z budżetu Województwa Małopolskiego, umożliwiło wykonanie niezbędnych modernizacji, poprawiło standard oraz przyczyniło się do podniesienia funkcjonalności obiektu w Tabaszowej. Całkowita wartość zadania wyniosła **81 324,33 zł**.

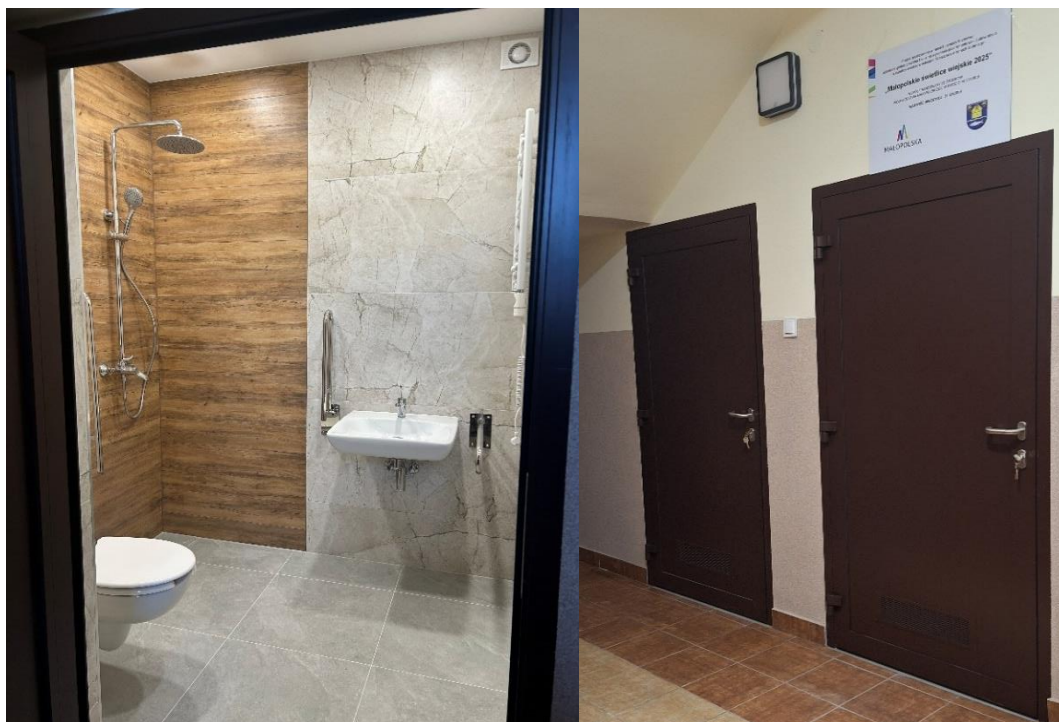

### ***Realizacja programu „Już Pływam”***

Gmina Łososina Dolna przy wsparciu finansowym Województwa Małopolskiego zrealizowała w ramach zadania: Zagospodarowanie czasu wolnego dzieci i młodzieży w 2025 r. projekt pn. **"Już pływam"**. W projekcie uczestniczyło łącznie 60 uczniów z pięciu szkół z terenu Gminy Łososina Dolna, tj.: Szkoły Podstawowej w Żbikowicach, Szkoły Podstawowej w Michalczowej, Szkoły Podstawowej w Rąbkowej, Szkoły Podstawowej w Rojówce oraz Szkoły Podstawowej w Łososinie Dolnej. Dofinansowanie jakie szkoły otrzymały od Województwa Małopolskiego to łączna kwota w wysokości **22 930,00 zł**.



## Raport o stanie Gminy Łososina Dolna za 2025 rok





### **Zaopatrzenie gospodarstw domowych w przydomowe kompostowniki 2025**



Gmina Łososina Dolna zakupiła i bezpłatnie rozdysponowała zainteresowanym mieszkańcom w 2025 r. 60 szt. kompostowników. Wszystko to dzięki uzyskanemu wsparciu finansowemu od Województwa Małopolskiego w łącznej kwocie **22 000,00 zł**, z przeznaczeniem na zaopatrzenie gospodarstw domowych w przydomowe kompostowniki.

### **Zwiększenie dostępności Szkoły Podstawowej w Tęgoborzy dla uczniów ze specjalnymi potrzebami edukacyjnymi**

Zadanie dofinansowane ze środków Programu: Fundusze Europejskie dla Małopolski 2021-2027 w ramach Działania 5.1 Infrastruktura szkół podstawowych i ponadpodstawowych prowadzących kształcenie ogólne, typ A. zwiększenie dostępności szkół podstawowych i ponadpodstawowych prowadzących kształcenie ogólne dla osób ze specjalnymi potrzebami edukacyjnymi.

Kwota całkowita: 1 569 685,17 zł

Dofinansowanie: 1 334 232,37 zł

Wkład własny: 235 452,80 zł

#### **Realizacja zadania podzielona na 5 części:**

- 1) Dla części 1 pn. „Dostawa wyposażenia do Sali Sensorycznej (SI)”.
- 2) Dla części 2 pn. „Dostawa i montaż zestawów urządzeń do diagnostyki i terapii dzieci z zaburzeniami koncentracji i funkcji słuchowej wraz ze szkoleniami”.
- 3) Dla części 3 pn. „Dostawa testów psychologicznych i pedagogicznych”.
- 4) Dla części 4 pn. „Szkolenie do testów psychologicznych i pedagogicznych”.
- 5) Dla części 5 pn. „Szkolenia dla kwalifikowanego psychologa i pedagoga”.
- 6) Wykonanie boiska wraz z placem zabaw i infrastrukturą towarzyszącą przy Szkole Podstawowej w Tęgoborzy”.



**Fundusze Europejskie**

**Dofinansowane przez Unię Europejską**



Zwiększenie dostępności Szkoły Podstawowej w Tęgoborzy dla uczniów ze specjalnymi potrzebami edukacyjnymi

Beneficjent: Gmina Łososina Dolna





## Raport o stanie Gminy Łososina Dolna za 2025 rok





### *Częściowe odtworzenie obrysu na terenie po zabytkowym kościele i cmentarzu w Łososinie Dolnej*

W Gminie Łososina Dolna zakończyły się prace mające na celu zachowanie pamięci o historycznym dziedzictwie regionu. Zadanie pod nazwą „Częściowe odtworzenie obrysu na terenie po zabytkowym kościele i cmentarzu w Łososinie Dolnej” zostało pomyślnie sfinalizowane, a efektem robót jest nowoczesna i godna forma upamiętnienia dawnej świątyni.

Całkowita wartość inwestycji wyniosła **330 000,00 zł**. Realizacja zadania była możliwa dzięki znacznemu wsparciu finansowemu z Rządowego Programu Odbudowy Zabytków (Edycja 2), z którego pozyskano aż **285 000,00 zł**. Pozostała część kosztów została pokryta ze środków Parafii Rzymsko-katolickiej pw. Św. Apostołów Piotra i Pawła w Łososinie Dolnej w wysokości **39 183,00 zł**, natomiast kwota **5 817,00 zł** pochodziła bezpośrednio z budżetu Gminy Łososina Dolna.



**POLSKI  
ŁAD**



### ***Budowa wodociągów wraz z kanalizacją sanitarną na terenie Gminy Łososina Dolna***

Samorząd lokalny od kilku lat podejmował wiele działań mających na celu poprawę jakości życia mieszkańców i dynamiczny rozwój Gminy. Dlatego jednym z priorytetowych zadań są inwestycje z zakresu zaopatrzenia w wodę i odbioru ścieków. Wodociąg wybudowany jest w miejscowościach: Witowice Dolne, Witowice Górne, Łęki, Michalczowa, Żbikowice, Tęgorozże, Świdnik, Zawadka, Białawoda, Łyczanka, Bilsko, Łososina Dolna, Tabaszowa, Znamirówice, Rąbkowa.

#### **Reasumując wybudowane są:**

- 1) ujęcia wody (Witowice Dolne – 4 studnie kopane, Witowice Górne /k. Białki – 2 studnie kopane zasilające także Gminę Iwkowa, Żbikowice – 2 studnie),
  - 2) urządzenia sieciowe z hydroforniami w tym przepompownie wody, wraz ze sterowaniem i zasilaniem elektrycznym (Witowice Dolne, Łęki - Cisowiec, Tabaszowa, Bilsko - Jodłowiec, Michalczowa, Bilsko, Rąbkowa, Zawadka,
  - 3) stacje trafo (3 stacje),
  - 4) zbiorniki wyrównawcze (Tabaszowa - Witkówka, Bilsko - Jodłowiec, Łęki - Cisowiec, Witowice Dolne, Żbikowice),
  - 5) stacje uzdatniania wody (wraz ze zbiornikiem w Witowicach Dolnych oraz w Żbikowicach).
- Łącznie mamy już wybudowane ponad 247 km sieci wodociągowej i 2381 szt. przyłączy.**

W 2025 roku zadanie realizowane było przez Zakład Gospodarki Komunalnej „Łososina” Sp. z o.o. w następującym zakresie:

**Zadanie 1: „Rozbudowa sieci wodociągowej na terenie Gminy Łososina Dolna w 2025 roku na odcinkach wskazanych przez Zamawiającego – część I” tj.:**

Skrzętla-Rojówka (odcinek Kosecki- SP Rojówka)

**Wykonano 895,0 mb. sieci wodociągowej na kwotę 250 000,00 zł brutto,**



## Raport o stanie Gminy Łososina Dolna za 2025 rok



**Zadanie 2: „Rozbudowa sieci wodociągowej na terenie Gminy Łososina Dolna w 2025 roku na odcinkach wskazanych przez Zamawiającego – część III” tj.:**

Tęgoborze - Struga

**Wykonano 430,0 mb sieci wodociągowej na kwotę 320 430,75 zł brutto**



**Zadanie 3: „Rozbudowa sieci wodociągowej na terenie Gminy Łososina Dolna w 2025 roku na odcinkach wskazanych przez Zamawiającego – część IV” tj.:**

Łososina Dolna -Bilsko

**Wykonano 893,0 mb sieci wodociągowej na kwotę 292 000,00 zł brutto**





**Zadanie 4: „Rozbudowa sieci kanalizacyjnej na terenie Gminy Łososina Dolna w 2025 roku na odcinkach wskazanych przez Zamawiającego – część II” tj.:**

Łososina Dolna koło lotniska

**Wykonane zostanie 116,5 mb sieci kanalizacyjnej na kwotę 90 000,00 zł brutto**



***Rozbudowa sieci wodociągowej i kanalizacyjnej na terenie gminy Łososina Dolna***

Na inwestycję gmina Łososina Dolna uzyskała dofinansowanie w ramach Programu Rozwoju Obszarów Wiejskich na lata 2014-2020, na operacje typu „Gospodarka wodno-ściekowa” w ramach poddziałania „Wsparcie inwestycji związanych z tworzeniem, ulepszeniem lub rozbudową wszystkich rodzajów małej infrastruktury, w tym inwestycji w energię odnawialną i w oszczędzanie energii”.

W ramach zadania do 28 lutego 2025 roku została wybudowana sieć wodociągowa w miejscowości Bilsko, Rąbkowa, Białawoda, Tęgoborze (ok. 9 km) oraz sieć kanalizacji sanitarnej w miejscowości Łososina Dolna przysiółek Łączne (ok. 1 km).

Operacja ma na celu poprawę warunków życia mieszkańców Gminy Łososina Dolna poprzez budowę sieci wodociągowej i kanalizacyjnej.

Obecnie zakończyły się prace budowlane związane z budową sieci wodociągowej w miejscowości Bilsko i Rąbkowa i większość prac w Tęgoborzy i Białejwodzie. Została także wybudowana kanalizacja sanitarna w miejscowości Łososina Dolna – przysiółek Łączne.

**Koszt całkowity inwestycji to : 2.046.210,01 zł brutto w tym dofinansowanie z PROW to kwota 1.578.232,00 zł brutto, a wkład własny w inwestycji to kwota 467.978,01 zł.**



„Europejski Fundusz Rolny na rzecz Rozwoju Obszarów Wiejskich:  
Europa inwestująca w obszary wiejskie”



Ważną inwestycją, której realizacja zakończyła się w 2025 roku była **„Rozbudowa sieci wodociągowej na terenie Gminy Łososina Dolna wraz z ujęciami wody pitnej”**.

Na inwestycję opiewającą na kwotę **3 996 213,06 zł**, gmina Łososina Dolna uzyskała dofinansowanie w wysokości **2 990 000,00 zł** w ramach Programu Inwestycji Strategicznych – Rządowy Fundusz Polski Ład, którego operatorem jest Bank Gospodarstwa Krajowego.

Dzięki otrzymanemu dofinansowaniu Gmina Łososina Dolna rozbudowała sieć wodociągową wraz z ujęciami wody pitnej w następującym zakresie:

- 1) ujęcia wody pitnej w Witowicach Dolnych wraz z kolektorem łączącym ujęcia z istniejącą siecią wodociągową,
- 2) sieć wodociągowa w miejscowości Łososina Dolna – Nowiny,
- 3) sieć wodociągowa w miejscowości Łososina Dolna i Wronowice.

Dzięki inwestycji wybudowane zostały 3 ujęcia wody w Witowicach Dolnych wraz z kolektorem o długości 453,7 mb i sieć wodociągowa na odcinku Łososina Dolna – Wronowice o długości 4287mb.





### ***Zaprojektowanie oraz wykonanie przebudowy i rozbudowy oczyszczalni ścieków w Łososinie Dolnej i w Tęgoborzy***

Na terenie Gminy funkcjonują dwie oczyszczalnie ścieków: w Łososinie Dolnej do niedawna o przepustowości 175m<sup>3</sup>/d, a po rozbudowie o przepustowości do 700m<sup>3</sup>/d i w Tęgoborzy o przepustowości 204 m<sup>3</sup>/d oraz 6 przepompowni ścieków. Łącznie na terenie Gminy jest 52 km kanalizacji sanitarnej, w tym ok. 3 km kanalizacji sanitarnej tłocznej. Do sieci kanalizacyjnej podłączonych jest 699 budynków w miejscowościach Tęgoborze, Łososina Dolna i Bilsko.

Gmina Łososina Dolna w grudniu 2025 r. zakończyła realizując zadania pn. „Zaprojektowanie oraz wykonanie przebudowy i rozbudowy do 700,00 m<sup>3</sup>/d i 8600 RLM oczyszczalni ścieków w miejscowości Łososina Dolna”. Koszt inwestycji zamknął się w kwocie 16 999 003,24 zł, na które Gmina Łososina Dolna uzyskała dofinansowanie w wysokości 9 969 992,55zł w ramach Programu Inwestycji Strategicznych – Rządowy Fundusz Polski Ład, którego operatorem jest Bank Gospodarstwa Krajowego oraz 3.000.000,00 zł. ze środków na uzupełnienie subwencji ogólnej. Gmina przebudował część istniejących obiektów oczyszczalni oraz wybudowała nowe obiekty, sieć oraz instalacje międzyobiektywne.



Ponadto Gmina Łososina Dolna nadal realizuje zadanie pn. „Zaprojektowanie oraz wykonanie przebudowy i rozbudowy do 500 m<sup>3</sup>/d i 4800 RLM oczyszczalni ścieków w miejscowości Tęgoborze”. Planowany koszt inwestycji wynosi 14 661 600,00 zł, na które Gmina Łososina Dolna uzyskała dofinansowanie w wysokości 4 980 000,00 zł w ramach Programu Inwestycji Strategicznych – Rządowy Fundusz Polski Ład, którego operatorem jest Bank Gospodarstwa Krajowego oraz z Rządowego Funduszu Inwestycji Lokalnych w wysokości 2 573 464,84 zł. Gmina zamierza przebudować część istniejących obiektów oczyszczalni oraz wybudować nowe obiekty, sieć oraz instalacje międzyobiektywne. Planowany termin zakończenia zadania przypada na 29.05.2026 rok.



Dzięki tym inwestycjom możliwa będzie rozbudowa sieci kanalizacji sanitarnej tak potrzebna dla zapewnienia mieszkańcom komfortu w odbiorze ścieków.



### ***Budowa ośrodka zdrowia w Łososinie Dolnej***

Zgodnie z umową podpisaną w lipcu 2023 roku nadal trwają roboty budowlane związane z realizacją zadania pn.: „Zaprojektowanie oraz budowa ośrodka zdrowia w Łososinie Dolnej”. Planowany koszt inwestycji wraz z nadzorem inwestorskim wynosi 9 834 100,16 zł, na które Gmina Łososina Dolna uzyskała dofinansowanie w wysokości 2 980 000,00 zł w ramach Programu Inwestycji Strategicznych – Rządowy Fundusz Polski Ład dofinansowanie w wysokości 1 000 000,00 zł z Programu „Rosnąca Odporność”. Przedmiotowa inwestycja obejmuje niepodpiwniczony, trzykondygnacyjny budynek ośrodka zdrowia o powierzchni netto ponad 1060 m<sup>2</sup> wraz z zagospodarowaniem otoczenia wokół budynku. Planowany termin zakończenia inwestycji wraz z uzyskaniem pozwolenia na użytkowanie ustalono do dnia 31.03.2027 r.



### ***Budowa sali gimnastycznej przy szkole podstawowej w Witowicach Dolnych***

Gmina Łososina Dolna w sierpniu 2024 roku przystąpiła do realizacji zadania pn.: „Budowa sali gimnastycznej i części socjalno-edukacyjnej wraz z wyposażeniem przy Szkole Podstawowej w Witowicach Dolnych”. Planowany koszt inwestycji wraz z nadzorem inwestorskim wynosi 5 496 523,72 zł, na które Gmina Łososina Dolna uzyskała dofinansowanie w wysokości 4 859 571,35 zł w ramach Programu Inwestycji Strategicznych – Rządowy Fundusz Polski Ład. Gmina zamierza wybudować niepodpiwniczony budynek sali gimnastycznej połączony łącznikiem z budynkiem szkoły podstawowej. Inwestycja ta umożliwi prowadzenie zajęć z wychowania fizycznego dla uczniów oraz przeprowadzanie wszelakich uroczystości i imprez szkolnych. Do tej pory szkoła nie posiadała sali gimnastycznej. Roboty budowlane zostały zakończone z dniem 31.10.2025 r., natomiast administracyjny termin zakończenia inwestycji – wydanie pozwolenia na użytkowanie obiektu przez PINB w Nowym Sączu został przesunięty na początek 2026 r.





### ***Utworzenie Placówki Diennej Opieki w Tęgoborzy***

W dniu 21.11.2025 r. została podpisana umowa na realizację inwestycji pn. „**Adaptacja i modernizacja pomieszczeń budynku wielofunkcyjnego w Tęgoborzy, celem utworzenia Placówki Diennej Opieki**”. Przedsięwzięcie stanowi jeden z etapów projektu dotacyjnego pt. „**Wsparcie usług społecznych poprzez utworzenie Placówki Diennej Opieki na terenie Gminy Łososina Dolna**”.

Zakres prac będzie obejmował między innymi roboty budowlane polegające na przebudowie wewnątrz części budynku wielofunkcyjnego w Tęgoborzy, gdzie znajduje się m.in. Ochotnicza Straż Pożarna (OSP), bank, biuro rachunkowe oraz Koło Gospodyń Wiejskich (KGW). Inwestycja obejmuje przebudowę części budynku na wysokim parterze, gdzie obecnie znajdują się biblioteka oraz sala konferencyjna z zapleczem między innymi rozbiórka ścian, demontaż starej armatury i posadzek, budowanie ścian, wykończenie posadzek, ścian i sufitów, prace montażowe i instalacyjne.

Całkowita wartość inwestycji: **419 922,32 zł** w tym **dofinansowanie 334 000,00 zł**.

Przewidywany termin zakończenia inwestycji: 29 maja 2026 rok.

**Wartość całkowita projektu: 3 017 968,00 zł.**

**Wysokość wkładu z Funduszy Europejskich: 2 562 676,63 zł**

Pozyskane środki pochodzą z projektu realizowanego w ramach **Programu Fundusze Europejskie dla Małopolski 2021–2027 (FEM), Priorytet 6: Fundusze europejskie dla rynku pracy, edukacji i włączenia społecznego, Działanie 6.33: Wsparcie usług społecznych w regionie – ZIT, Typ projektu C: Usługi zgodne z zasadą deinstytucjonalizacji, w zakresie zapewnienia opieki osobom potrzebującym wsparcia w codziennym funkcjonowaniu, w tym ze względu na wiek, oraz usługi wspierające opiekunów nieformalnych. Projekt współfinansowany jest ze środków Europejskiego Funduszu Społecznego Plus.**

Partner projektu: Stowarzyszenie Lokalna Grupa Działania „Brama Beskidu”



### ***Modernizacja infrastruktury oświetleniowej na terenie Gminy Łososina Dolna***

W 2025 roku zrealizowano inwestycję polegającą na wymianie opraw oświetlenia ulicznego. W ramach zadania wykonano modernizację istniejącego na terenie Gminy Łososina Dolna oświetlenia ulicznego, tj. kompleksowo wymieniono 399 szt. opraw nieenergooszczędnych na nowe typu LED.



## Raport o stanie Gminy Łososina Dolna za 2025 rok

Nowe oprawy nie tylko poprawiły walory estetyczne naszych ulic, ale przede wszystkim przyczynią się do zmniejszenia zapotrzebowania na energię, co bezpośrednio wpłynie na zmniejszenie kosztów eksploatacyjnych.

Zadanie było współfinansowane w ramach **Rządowego Funduszu Polski Ład: Program Inwestycji Strategicznych Edycja 9 - Rozświetlmy Polskę**. Całkowita wartość inwestycji: **475 887,00 zł**.

Wartość dofinansowania z Rządowego Funduszu Polski Ład: **380 709,60 zł**

Wartość środków własnych: **95 177,40 zł**



### ***Modernizacja energetyczna budynków użyteczności publicznej na terenie Gminy Łososina Dolna***

Gmina Łososina Dolna uzyskała dofinansowanie w wysokości **1 841 144,88 zł** w ramach Programu Inwestycji Strategicznych – Rządowy Fundusz Polski Ład, którego operatorem jest Bank Gospodarstwa Krajowego. Gmina zrealizowała :

- 1) „Termomodernizacja budynku Urzędu Gminy w Łososinie Dolnej”
- 2) „Modernizacji kotłowni gazowej wraz z instalowaniem wewnętrznej instalacji gazu”
- 3) „Dostawy i montażu instalacji PV w budynkach użyteczności publicznej”

**Termomodernizacja budynku Urzędu Gminy w Łososinie Dolnej** – zadanie polegało na :

- 1) wykonaniu ocieplenia oraz izolacji ścian piwnic do głębokości -3,70 metra od poziomu terenu,
- 2) wykonaniu ocieplenia wraz z wykończeniem ścian zewnętrznych obiektu do wysokości +9,40 metra od poziomu terenu,
- 3) wykonaniu ocieplenia stropu nad ostatnią kondygnacją na poziomie +9,40 metra od poziomu terenu,
- 4) wykonaniu drobnych prac remontowych, odrestaurowanie podbitek, w tym wymiana opraw oświetleniowych w obiekcie.

**Modernizacja kotłowni gazowej wraz z instalowaniem wewnętrznej instalacji gazu** – zadanie polegało na wykonaniu modernizacji kotłowni gazowej wraz z instalowaniem wewnętrznej instalacji gazu w budynku Urzędu Gminy w Łososinie Dolnej oraz w Szkole Podstawowej w Tęgoborzy.

**Dostawy i montażu instalacji PV w budynkach użyteczności publicznej** – zadanie polegało na dostawie i montażu paneli instalacji fotowoltaicznej w następujących budynkach użyteczności publicznej Gminy Łososina Dolna:

- 1) Urząd Gminy Łososina Dolna,
- 2) Centrum Kultury i Promocji Gminy Łososina Dolna,
- 3) Szkoła Podstawowa w Łososinie Dolnej,
- 4) Szkoła Podstawowa w Tęgoborzy,
- 5) Szkoła Podstawowa w Rojówce ,
- 6) Szkoła Podstawowa w Rąbkowej.

Całkowita wartość inwestycji wyniosła **2 077 651,96 zł**, z czego:



## Raport o stanie Gminy Łososina Dolna za 2025 rok

- 1) **Termomodernizacja budynku Urzędu Gminy w Łososinie Dolnej – kwota 754.663,90 zł**
- 2) **Modernizacja kotłowni gazowej wraz z instalowaniem wewnętrznej instalacji gazu – kwota 461 250,00 zł**
- 3) **Dostawa i montaż instalacji PV w budynkach użyteczności publicznej – kwota 861 738,06 zł**





## Raport o stanie Gminy Łososina Dolna za 2025 rok

### ***Modernizacja budynku wielofunkcyjnego w miejscowości Łososina Dolna***

W 2025 roku zakończyły się prace związane z wymianą pokrycia dachowego na budynku Centrum Kultury i Promocji Gminy Łososina Dolna. Remont dachu był konieczny, aby zapewnić bezpieczeństwo oraz ciągłość działalności instytucji, w której na co dzień odbywają się zajęcia, warsztaty i spotkania kulturalne. Realizacja inwestycji możliwa była dzięki pozyskaniu przez Centrum Kultury i Promocji Gminy Łososina Dolna **546 000 zł** dofinansowania z Ministerstwa Kultury i Dziedzictwa Narodowego, w ramach programu „Infrastruktura domów kultury 2025”.

Pozostałą część kosztów pokryła Gmina Łososina Dolna, wspierając tym samym rozwój i modernizację lokalnej infrastruktury kulturalnej.



### ***Rozbiórka budynku po policji w miejscowości Tęgorz***

W 2025 r. przystąpiono do wykonania i zrealizowano zadanie pn. „**Rozbiórka budynku po policji w miejscowości Tęgorz**”, które opiewało na kwotę **27.060,00 zł**.

Zadanie Wykonawcy robót polegało na wyburzeniu obiektu i uporządkowaniu terenu.



### ***Wdrażanie programu ochrony powietrza w gminie Łososina Dolna***

Gmina Łososina Dolna realizuje projekt pn. „Wdrażanie Programu ochrony powietrza w Gminie Łososina Dolna” dofinansowany w ramach Programu Fundusze Europejskie dla Małopolski 2021-2027- FEMP. 02.05-IZ.00-0105/24. Działanie 2.5 Wdrażanie Programu Ochrony Powietrza, typ projektu B - Funkcjonowanie ekodoradców w gminach.

Całkowita wartość Projektu wynosi: **515 346,29 zł**. Gminie Łososina Dolna zostało przyznane dofinansowanie z Funduszy Europejskich w kwocie **438 044,34 zł** co stanowi **85%**. Wkład własny Gminy wyniósł: **77 301,95 zł**. Okres realizacji : **01.09.2024 – 31.05.2027**.



## Raport o stanie Gminy Łososina Dolna za 2025 rok

W ramach projektu zrealizowano takie zadania jak:

- 1) zatrudnienie ekodoradcy, który znajduje się w pok. 14 w budynku Urzędu Gminy Łososina Dolna. Jego zadaniem jest doradztwo i pomoc mieszkańcom w pozyskiwaniu wniosków dotacyjnych, aktualizacja bazy CEEB,
- 2) adaptacja i wyposażenie stacjonarnego punktu obsługi mieszkańców, poprzez zakup mebli i sprzętu niezbędnego do funkcjonowania pracownika,
- 3) prowadzenie akcji informacyjno- edukacyjnych z zakresu ochrony klimatu, powietrza, uchwał antyśmogowych. Do tej pory łącznie zrealizowano 7 akcji oraz 3 spotkania z grupą opiniotwórczą,
- 4) przygotowano dokument gminnej strategii transformacji energetycznej,
- 5) stworzona została baza danych osób ubogich energetycznie, w ramach zadania zorganizowano spotkanie wraz z poczęstunkiem oraz подарowano upominki energetyczne,
- 6) wykonano analizę zużycia energii w budynkach użyteczności publicznej oraz zakupiono aplikację do zarządzania energią,
- 7) zakupiony został miernik jakości powietrza, który jest zamontowany na budynku SP Rąbkowa oraz zakupiono kamerę termowizyjną.

### ***Infrastruktura drogowa***

Gmina Łososina Dolna konsekwentnie realizuje kolejne inwestycje drogowe, które mają na celu poprawę bezpieczeństwa, komfortu oraz płynności ruchu na naszym terenie. Modernizacja infrastruktury drogowej jest jednym z kluczowych elementów strategii rozwoju, odpowiadającym na rosnące potrzeby mieszkańców oraz dynamiczne zmiany komunikacyjne.

W 2025 roku przebudowano kilka odcinków dróg gminnych, na których dokonano wymiany nawierzchni. Dzięki tym działaniom poprawiła się nie tylko jakość podróżowania, ale także bezpieczeństwo pieszych i rowerzystów.

Rozwój infrastruktury drogowej to inwestycja w przyszłość naszej gminy – poprawia jakość życia mieszkańców, zwiększa atrakcyjność inwestycyjną regionu oraz wspiera lokalną gospodarkę.

Warto podkreślić, że w 2025 roku tylko trzy realizowane przedsięwzięcia były współfinansowane ze środków zewnętrznych, reszta inwestycji drogowych to środki własne, dzięki którym gmina zrealizowała szereg istotnych inwestycji drogowych, które znacząco poprawiły komfort życia mieszkańców.

Jednym z najważniejszych działań było wykonanie kilku krótkich odcinków dróg betonowych w różnych częściach gminy. Nowe nawierzchnie powstały przede wszystkim tam, gdzie dotychczasowe drogi gruntowe sprawiały najwięcej problemów – szczególnie w okresach intensywnych opadów. Dzięki zastosowaniu technologii betonowej, drogi stały się bardziej odporne na warunki atmosferyczne, a także mniej wymagające pod względem bieżącego utrzymania.

Choć inwestycje obejmowały stosunkowo krótkie odcinki, ich znaczenie dla lokalnej społeczności jest nie do przecenienia. Poprawiła się dostępność do posesji, zwiększyło się bezpieczeństwo użytkowników dróg, a mieszkańcy zyskali wygodniejszy dojazd do pracy, szkół i instytucji publicznych.



***Inwestycje przy udziale środków zewnętrznych***

- 1) Rządowy Fundusz Rozwoju Dróg – zadanie: „Remont drogi gminnej nr 292653 K Skrzętla koło Janusa w Lasy w km od 0+195,00 do 0+1495,00 w m. Skrzętla - Rojówka, Gmina Łososina Dolna – etap I”



- 2) Rządowy Fundusz Rozwoju Dróg – zadanie: „Remont drogi gminnej nr 292653 K Skrzętla koło Janusa w Lasy w km od 0+000,00 do 0+195,00 w miejscowości Skrzętla - Rojówka, Gmina Łososina Dolna – etap II”





## Raport o stanie Gminy Łososina Dolna za 2025 rok

- 3) Fundusz Ochrony Gruntów Rolnych – zadanie: „Modernizacja drogi gminnej oznaczonej jako działki ewidencyjne nr 54/1, 52/7, 52/10, 43/2, 38/2, 37/5 w km od 0+000,00 do 0+600,00 w miejscowości Witowice Dolne, gmina Łososina Dolna”.



### ***Inwestycje z środków własnych, sołeckich, wkładu finansowego i rzeczowego mieszkańców:***

#### Nawierzchnie asfaltowe:

- 1) Remont drogi gminnej nr 292719K Zawadka – Podchełmie – usunięcie powstałego osuwiska na długości 46 m.b. w miejscowości Zawadka, gm. Łososina Dolna





## Raport o stanie Gminy Łososina Dolna za 2025 rok

2) Remont drogi gminnej nr 292755K Żbikowice – koło Kiławca w km. 0+140,00 – 0+220,00 w miejscowości Żbikowice, gm. Łososina Dolna



3) Modernizacja drogi gminnej nr 292503 K Łososina Dolna – Jarostowa – Instytut na odcinku 380 m.b. w miejscowości Łososina Dolna



4) Modernizacja drogi gminnej nr 292566K Michalczowa – koło Czyżyckiego w km. 0+000,00 – 0+250,00 w miejscowości Michalczowa





## Raport o stanie Gminy Łososina Dolna za 2025 rok

### Nawierzchnie betonowe:

1) Wykonanie nawierzchni betonowej drogi nr 292464K Witowice Górne koło Stolarza (Kantek) w m. Witowice Górne, na długości 85 m.b.



2) Wykonanie nawierzchni betonowej drogi nr 292555K Łyczanka – Pławecki – Mazurek w miejscowości Łyczanka, na długości 50 m.b.



3) Wykonanie nawierzchni betonowej drogi nr 292742K Znamirówce do Leśnikowej w m. Znamirówce, na długości 45 m.b.





## Raport o stanie Gminy Łososina Dolna za 2025 rok

- 4) Wykonanie nawierzchni betonowej drogi nr 292530K Łososina Dolna – Sadowa – Wojtas w m. Łososina Dolna, na długości 365 m.b.



- 5) Wykonanie nawierzchni betonowej drogi gminnej oznaczonej jako działka ew. nr 210 obręb Białawoda, na długości 52 m.b.,



### ***Budowa i odbudowa wiat przystankowych na terenie gminy Łososina Dolna***

W 2025 roku wybudowano dwie wiaty przystankowe w miejscowości Żbikowice oraz Tęgoborze





## Wieloletnia prognoza finansowa

### Wieloletnia prognoza finansowa Gminy Łososina Dolna stwarza:

- 1) możliwość kompleksowej analizy sytuacji finansowej Gminy,
- 2) ocenę zdolności kredytowej Gminy w przyszłych latach na podstawie planowanych wielkości dochodów i wydatków budżetu Gminy, wykazu przedsięwzięć i prognozy długu JST,
- 3) możliwość oceny podejmowanych przedsięwzięć z perspektywy ich znaczenia dla samorządu.

Zadłużenie Gminy na 31 grudnia 2025 roku wynosiło 17.651.700,00 zł. Kredyty zostały zaciągnięte w związku z realizacją zadań inwestycyjnych. Ponadto źródłem finansowania inwestycji były środki budżetu państwa, Unii Europejskiej, Rządowego Funduszu Rozwoju Dróg, Rządowego Funduszu Inwestycji Lokalnych i innych Funduszy celowych i dochodów własnych.

### *Stan zadłużenia na dzień 31 grudnia 2025 roku wynosi 17.651.700,00 zł, w tym z tytułu:*

- 1) kredytu długoterminowego (2018-2026) zaciągniętego w Banku Spółdzielczym w Łososinie Dolnej na sfinansowanie planowanego deficytu w 2018 roku w związku z realizacją zadań inwestycyjnych na terenie Gminy i na spłatę wcześniej zaciągniętych zobowiązań z tytułu zaciągniętych kredytów przypadających do spłaty w 2018 roku – **pozostaje do spłaty 1.343.000,00 zł, (było oprocentowanie na podstawie marży wynoszącej 0,40 % oraz WIBOR 1 M według stanu na 31.12.2025 r. wynoszącym 4,37 %),**
- 2) kredytu długoterminowego (2019-2027) zaciągniętego w Banku Spółdzielczym Nowym Sączu na sfinansowanie planowanego deficytu w 2019 roku w związku z realizacją zadań inwestycyjnych na terenie Gminy i na spłatę wcześniej zaciągniętych zobowiązań z tytułu zaciągniętych kredytów przypadających do spłaty w 2019 roku – **pozostaje do spłaty 1.385.000,00 zł, (było oprocentowanie na podstawie marży wynoszącej 0,49 % oraz WIBOR 1 M według stanu na 31.12.2025 r. wynoszącym 4,37 %),**
- 3) kredytu długoterminowego (2020-2027) zaciągniętego w Banku Spółdzielczym w Łososinie Dolnej na sfinansowanie planowanego deficytu w 2020 roku w związku z realizacją zadań inwestycyjnych na terenie gminy i na spłatę wcześniej zaciągniętych zobowiązań z tytułu zaciągniętych kredytów przypadających do spłaty w 2020 roku – **pozostaje do spłaty 1.123.700,00 zł, (było oprocentowanie na podstawie marży wynoszącej 0,60 % oraz WIBOR 1 M według stanu na 31.12.2025 r. wynoszącym 4,37 %),**
- 4) kredytu długoterminowego (2021-2030) zaciągniętego w Banku Spółdzielczym w Nowym Sączu (konsorcjum BS Nowy Sącz 2.365.145,23 i BS Łososina Dolna 1.434.854,77) na sfinansowanie planowanego deficytu w 2021 roku w związku z realizacją zadań inwestycyjnych na terenie Gminy i na spłatę wcześniej zaciągniętych zobowiązań z tytułu zaciągniętych kredytów przypadających do spłaty w 2021 roku – **pozostaje do spłaty 3.800.000,00 zł, (było oprocentowanie na podstawie marży wynoszącej 0,69 % oraz WIBOR 1 M według stanu na 31.12.2025 r. wynoszącym 4,37 %),**
- 5) kredytu długoterminowego (2024-2032) zaciągniętego w Banku Spółdzielczym w Nowym Sączu (konsorcjum BS Nowy Sącz 3.329.435,34, BS Łososina Dolna 835.282,33 i BS w Brzeźnicy 835.282,33) na sfinansowanie planowanego deficytu w 2024 roku w związku z realizacją zadań inwestycyjnych na terenie Gminy i na spłatę wcześniej zaciągniętych zobowiązań z tytułu zaciągniętych kredytów przypadających do spłaty w 2024 roku – **pozostaje do spłaty 5.000.000,00 zł, (było oprocentowanie na podstawie marży wynoszącej 0,49 % oraz WIBOR 1 M według stanu na 31.12.2025 r. wynoszącym 4,37 %),**
- 6) kredytu długoterminowego (2025-2034) zaciągniętego w ING Banku Śląskim S.A. na sfinansowanie planowanego deficytu w 2025 roku w związku z realizacją zadań inwestycyjnych na terenie Gminy i na spłatę wcześniej zaciągniętych zobowiązań z tytułu zaciągniętych kredytów przypadających do spłaty w 2025 roku – **pozostaje do spłaty 5.000.000,00 zł, (było oprocentowanie na podstawie marży wynoszącej 0,24 % oraz WIBOR 1 M według stanu na 31.12.2025 r. wynoszącym 4,37 %).**

Podstawą oprocentowania jest WIBOR 1M + słała marża banku.



## Raport o stanie Gminy Łososina Dolna za 2025 rok

Górna granica rocznych spłat zobowiązań wyliczana jest indywidualnie dla każdej jednostki samorządu terytorialnego według zasad określonych w artykule 243 i 244 ustawy z dnia 27 sierpnia 2009 roku o finansach publicznych (t. j. Dz. U. z 2025 r. poz. 1483 z późniejszymi zmianami) zwanej dalej „ustawą”. Organ stanowiący jednostki samorządu terytorialnego nie może uchwalić budżetu, którego realizacja spowoduje, że w roku budżetowym oraz w każdym roku następującym po roku budżetowym relacja łącznej kwoty przypadających w danym roku budżetowym spłat rat kredytów i pożyczek wraz z należnymi w danym roku wydatkami bieżącymi na obsługę zobowiązań, w tym odsetkami od kredytów i pożyczek, do planowanych dochodów bieżących budżetu przekroczy średnią arytmetyczną z obliczonych dla ostatnich siedmiu lat relacji jej dochodów bieżących pomniejszonych o wydatki bieżące do dochodów bieżących budżetu, obliczoną według wzoru:

$$\frac{(R + O)}{Db} \leq \frac{1}{7} \times \sum_{i=1}^7 \frac{(Dbei - Wbei)}{Dbi}$$

**Gmina korzysta z siedmioletniej relacji, ponieważ jest ona dla naszej Gminy korzystniejsza.**



## Raport o stanie Gminy Łososina Dolna za 2025 rok

Wskaźnik spłaty zobowiązań oraz dopuszczalny dla Gminy Łososina Dolna obowiązujący w 2025 roku i prognozowany na kolejne lata w związku ze spłatą kredytów (w %).

Lata	Relacja określona po lewej stronie nierówności we wzorze, o którym mowa w art. 243 ust. 1 ustawy (po uwzględnieniu ustawowych wyłączeń)	Relacja określona po prawej stronie nierówności we wzorze, o którym mowa w art. 243 ust. 1 ustawy, ustalona dla danego roku (wskaźnik jednoroczny)		Dopuszczalny limit spłaty zobowiązań określony po prawej stronie wzoru nierówności we wzorze, o którym mowa w art. 243 ustawy, po uwzględnieniu ustawowych wyłączeń, obliczony w oparciu o plan 3 kwartału roku poprzedzającego pierwszy rok prognozy	Dopuszczalny limit spłaty zobowiązań określony po prawej stronie wzoru nierówności we wzorze, o którym mowa w art. 243 ustawy, po uwzględnieniu ustawowych wyłączeń, obliczony w oparciu o wykonanie roku poprzedzającego pierwszy rok prognozy
Lp.	8.1	8.2		8.3	8.3.1
Wykonanie 2021	0,00%	x	15,59%	x	x
Wykonanie 2022	0,00%	x	20,72%	x	x
Wykonanie 2023	0,00%	x	16,14%	x	x
Wykonanie 2024	0,00%	x	14,60%	x	x
Wykonanie 2025	0,00%	x	16,79%	x	x
2026	6,11%	19,37%	x	13,90%	15,50%
2027	5,66%	16,13%	x	14,54%	16,14%
2028	4,23%	15,65%	x	14,47%	16,07%
2029	4,40%	15,83%	x	14,48%	16,08%
2030	3,82%	15,78%	x	13,78%	15,38%
2031	2,75%	15,77%	x	13,73%	15,33%
2032	2,87%	15,82%	x	15,50%	15,50%
2033	2,05%	15,88%	x	16,34%	16,34%
2034	2,18%	15,97%	x	15,84%	15,84%
2035	3,78%	16,08%		15,81%	15,81%

Dla Gminy najważniejsze wskaźniki są dwóch kolumnach 8.1.i 8.3. Kolumna 8.1 obrazuje wskaźnik do spłaty kredytu, natomiast kolumna 8.3 obrazuje dopuszczalny limit spłaty.

**Dopuszczalny limit spłaty zobowiązań określony po prawej stronie wzoru nierówności we wzorze, o którym mowa w art. 243 ustawy, nie jest wartością stałą i ulega w latach następnych ciąglej zmianie w zależności od kształtującej się sytuacji finansowej Gminy w zakresie nadwyżki operacyjnej (różnica pomiędzy dochodami a wydatkami bieżącymi).**

**Różnica między dochodami bieżącymi a wydatkami bieżącymi (nadwyżka operacyjna wykonana) w latach**

2020	2021	2022	2023	2024	2025
5 121 178,21	5 686 683,49	7 855 946,20	6 308 146,53	7 393 684,82	10 136 379,32



## VI. INFORMACJA O STANIE OŚWIATY

### 1. Sieć szkół publicznych

Zadania oświatowe Gminy związane są w szczególności z tworzeniem i zabezpieczeniem działalności oddziałów przedszkolnych, szkół podstawowych, a także zabezpieczeniem dostępności edukacji dla uczniów niepełnosprawnych oraz zamieszkałych w znacznym oddaleniu od siedziby szkoły. Odpowiedzialność samorządu za lokalną politykę oświatową wiąże się z ustaleniem sieci szkół podstawowych i ich obwodów, a także sieci prowadzonych przez Gminę publicznych oddziałów przedszkolnych w szkołach podstawowych.

Sieć publicznych szkół podstawowych prowadzonych przez Gminę Łososin Dolna:

- 1) Szkoła Podstawowa im. Jana Pawła II w Łososinie Dolnej,
- 2) Szkoła Podstawowa im. Kardynała Stefana Wyszyńskiego w Michalczowej,
- 3) Szkoła Podstawowa w Rąbkowej,
- 4) Szkoła Podstawowa w Rojówce,
- 5) Szkoła Podstawowa w Stańkowej,
- 6) Szkoła Podstawowa im. Majora Pilota Jerzego Iszkowskiego w Tęgorborzy,
- 7) Szkoła Podstawowa im. Św. Świerada w Witowicach Dolnych,
- 8) Szkoła Podstawowa im. Majora Henryka Sucharskiego w Żbikowicach.

Rok 2025 to także zmiany kadrowe na najwyższych szczeblach w szkołach podstawowych.

Z końcem roku szkolnego po 40 latach pracy na emeryturę odszedł p. Stanisław Zelek, Dyrektor Szkoły Podstawowej im. Kardynała Stefana Wyszyńskiego w Michalczowej. Stanowisko Dyrektora w w/w szkole piastuje obecnie p. Marek Połomski. Po konkursach na dyrektora szkoły przeprowadzonych w maju 2025 r. Dyrektorem Szkoły Podstawowej im. Jana Pawła II w Łososinie Dolnej została p. Anna Turek a w Szkole Podstawowej im. mjr. Henryka Sucharskiego w Żbikowicach p. Jadwiga Czyżycka. Wójt powierzył stanowiska Dyrektorom Szkół na okres od 1 września 2025 r. do 31 sierpnia 2030 r.

**Ministerstwo Cyfryzacji, we współpracy z Ministerstwem Edukacji Narodowej, realizując zadanie w ramach Krajowego Planu Odbudowy i Zwiększania Odporności (KPO). W ramach inwestycji C2.1.2 „Wyrównanie poziomu wyposażenia szkół w przenośne urządzenia multimedialne – inwestycje związane ze spełnieniem minimalnych standardów sprzętowych, wskaźnik C15G Nowe komputery przenośne (laptopy, laptopy przeglądarkowe i tablety) do dyspozycji uczniów”, 7 szkół z terenu Gminy Łososina Dolna zostało bezpłatnie wyposażone w nowoczesny sprzęt – laptopy, laptopy przeglądarkowe oraz tablety – przekazane z myślą o wspieraniu uczniów w ich codziennej edukacji.**

W ramach projektu Gmina Łososina Dolna otrzymała:

- 1) Laptopy: 138 szt.
- 2) Laptopy przeglądarkowe: 34 szt.
- 3) Tablety: 68 szt.

**Gmina Łososina Dolna** w dniu 18 listopada 2025 r. podpisała umowę nieodpłatnego przekazania sprzętu dla szkół w ramach inwestycji C2.2.1 Wyposażenie szkół/instytucji w odpowiednie urządzenia i infrastrukturę ICT w celu poprawy ogólnej wydajności systemów edukacji, wskaźnik C12L - Zestawy narzędzi informatycznych na potrzeby prowadzenia lekcji zdalnych lub hybrydowych dostarczone szkołom zawodowym i instytucjom kształcenia ogólnego.

Zestaw do nauczania zdalnego zawiera:

- 1) tablet piórkowy (graficzny) bez ekranu,
- 2) słuchawki z mikrofonem,
- 3) mikrofon ze stacją do zbierania dźwięku z sali,
- 4) kamerę,
- 5) statyw wysoki,
- 6) HUB-USB.



## Raport o stanie Gminy Łososina Dolna za 2025 rok

Dzięki dofinansowaniu z UE do szkół w naszej Gminie trafiły zestawy do zdalnego nauczania w łącznej ilości **63**.

Dnia 18 września 2025 r. została przyjęta i podpisana przez Radę Ministrów uchwała nr 121 w sprawie Rządowego programu wspierania organów prowadzących szkoły i placówki w rozwijaniu umiejętności cyfrowych dzieci i młodzieży na lata 2025-2029 - „Cyfrowy Uczeń”.

Rządowy program wspierania organów prowadzących szkoły i placówki w rozwijaniu umiejętności cyfrowych dzieci i młodzieży na lata 2025-2029 – „Cyfrowy Uczeń” ma wspierać realizację celów określonych w następujących obszarach Polityki Cyfrowej Transformacji Edukacji w zakresie rozwoju:

- 1) nowych technologii, w tym sztucznej inteligencji w szkole;
- 2) metod kształcenia, dydaktyki cyfrowa, cyfrowych zasobów dydaktycznych;
- 3) kształcenia i doskonalenie nauczycieli;
- 4) wyposażenia uczniów, nauczycieli i szkół.

Ponadto Program ma rozwijać i kontynuować działania realizowane w ramach Krajowego Planu Odbudowy i Zwiększania Odporności w inwestycjach C2.1.2 oraz C2.2.1 oraz uzupełnia działania zaplanowane w programie Fundusze Europejskie dla Rozwoju Społecznego. **7 szkół z terenu Gminy Łososina Dolna** zakwalifikowało się do programu i otrzymało wsparcie finansowe na zakup nowoczesnego sprzętu, pomocy dydaktycznych oraz narzędzi cyfrowych, które pomogą rozwijać umiejętności cyfrowe dzieci i młodzieży.

### Zestawienie liczby uczniów w poszczególnych Szkołach w roku szkolnym 2024/2025

Szkoła	Liczba uczniów		
	liczba uczniów w szkole ogółem	w tym:	
		liczba uczniów w szkołach podstawowych	liczba uczniów w oddziałach przedszkolnych
Szkoła Podstawowa im. Jana Pawła II w Łososinie Dolnej	382	333	49
Szkoła Podstawowa im. Kardynała Stefana Wyszyńskiego w Michalczowej	154	115	39
Szkoła Podstawowa w Rąbkowej	210	167	43
Szkoła Podstawowa w Rojówce	152	105	47
Szkoła Podstawowa w Stańkowej	33	25	8
Szkoła Podstawowa im. Majora pil. Jerzego Iszkowskiego w Tęgoborzy	349	297	52
Szkoła Podstawowa im. Św. Świerada w Witowicach Dolnych	100	78	22
Szkoła Podstawowa im. Majora Henryka Sucharskiego w Żbikowicach	84	71	13
<b>Razem</b>	<b>1 464</b>	<b>1191</b>	<b>273</b>

### 2. Liczba etatów nauczycieli w okresie od 2021 do 2025 roku

Szkoła	Liczba etatów nauczycieli wg stanu na 1.09.2021	Liczba etatów nauczycieli wg stanu na 1.09.2022	Liczba etatów nauczycieli wg stanu na 1.09.2023	Liczba etatów nauczycieli wg stanu na 30.09.2024	Liczba etatów nauczycieli wg stanu na 14.07.2025
Szkoła Podstawowa im. Kardynała Stefana Wyszyńskiego w Michalczowej	17,57	17,31	18,06	17,46	19,25



## Raport o stanie Gminy Łososina Dolna za 2025 rok

Szkoła Podstawowa w Rąbkowej	22,25	21,29	17,67	21,55	21,23
Szkoła Podstawowa w Rojówce	14,55	14,78	14,39	17,11	16,71
Szkoła Podstawowa w Stańkowej	9,09	9,40	10,43	9,91	9,51
Szkoła Podstawowa im. mjra pil. Jerzego Iszkowskiego w Tęgoborzy	32,50	33,17	32,67	33,28	35,28
Szkoła Podstawowa im. Św. Świerada w Witowicach Dolnych	13,78	14	15,50	18,52	16,80
Szkoła Podstawowa im. mjra Henryka Sucharskiego w Żbikowicach	12,67	12,91	11,83	14,26	14,64
Szkoła Podstawowa im. Jana Pawła II w Łososinie Dolnej	36,67	37,67	35,44	38,89	38,11
<b>Razem</b>	<b>159,08</b>	<b>160,53</b>	<b>155,99</b>	<b>170,98</b>	<b>171,53</b>

### 3. Liczba etatów pracowników administracji i obsługi w okresie od 2021 do 2025 roku

Szkoła	Liczba etat. pracowników obsługa wg stanu na 1.09.2021	Liczba etat. pracowników obsługa wg stanu na 1.09.2022	Liczba etat. pracowników obsługa wg stanu na 1.09.2023	Liczba etat. pracowników obsługa wg stanu na 30.09.2024	Liczba etat. pracowników obsługa wg stanu na 30.09.2025
Szkoła Podstawowa im. Kardynała Stefana Wyszyńskiego w Michalczowej	3,25	3,25	3,25 +0,25	3,50	3,50
Szkoła Podstawowa w Rąbkowej	3,5	3,5	3,5+0,5	4,00	4,00
Szkoła Podstawowa w Rojówce	2,75	2,75	2,75+0,25	3,00	3,00
Szkoła Podstawowa w Stańkowej	1,5	1,50	1,5	1,5	1,5
Szkoła Podstawowa im. mjra pil. Jerzego Iszkowskiego w Tęgoborzy	12	12	12	12	12
Szkoła Podstawowa im. Św. Świerada w Witowicach Dolnych	2	2	2	2	2,5
Szkoła Podstawowa im. mjra Henryka Sucharskiego w Żbikowicach	3	2,75	2,75	2,75	3,00
Szkoła Podstawowa im. Jana Pawła II w Łososinie Dolnej	11,25	11,25	11,25	11,25	11,25
<b>Razem</b>	<b>39,25</b>	<b>39</b>	<b>40</b>	<b>40</b>	<b>40,75</b>



## Raport o stanie Gminy Łososina Dolna za 2025 rok

### 4. Wydatki w oświacie w roku budżetowym 2025

Wyszczególnienie	Szkoła Podstawowa								
	Łososina Dolna	Michalczowa	Rąbkowa	Rojówka	Stańkowa	Tęgoborze	Witowice Dolne	Żbikowice	Razem (2-9)
1	2	3	4	5	6	7	8	9	10
Liczba uczniów - rok szkolny 2024/2025 (szkoły podstawowe+ klasy zerowe włącznie z dziećmi od 4-5 lat)	382	154	210	152	33	349	100	84	1464
liczba etatów obsługi - rok szkolny 2024/2025	11,25	3,50	4,00	3,00	1,50	12,00	2,50	3,00	40,75
Liczba etatów nauczycieli - rok szkolny 2024/2025	38,11	19,25	21,23	16,71	9,51	35,28	16,80	14,64	171,53
wydatki na 1 ucznia w danej szkole wg stanu uczniów w roku szkolnym 2024/2025	19 140,01	22 408,57	16 799,00	18 448,08	43 510,76	19 297,44	26 883,78	32 707,30	20 970,46
Wydatki ogółem w szkołach <u>bez</u> artykułów żywnościowych do wyliczenia średniego wydatku na ucznia	7 311 482,73	3 450 919,67	3 527 790,37	2 804 108,86	1 435 855,01	6 734 807,41	2 688 377,55	2 747 413,08	30 700 754,68
<b>I.WYDATKI OGÓŁEM W SZKOŁACH, w tym:</b>	<b>7 744 377,32</b>	<b>3 457 537,28</b>	<b>3 534 407,98</b>	<b>2 810 726,47</b>	<b>1 442 472,61</b>	<b>7 027 864,50</b>	<b>2 694 995,15</b>	<b>2 741 030,68</b>	<b>31 453 411,99</b>
<b>1. Wydatki w Szkołach (80101, 80103, 80107, 80148, 80150)</b>	<b>7 238 321,69</b>	<b>3 424 874,52</b>	<b>3 492 690,20</b>	<b>2 749 788,94</b>	<b>1 433 209,08</b>	<b>6 679 979,68</b>	<b>2 680 249,48</b>	<b>2 712 561,15</b>	<b>30 411 674,74</b>



## Raport o stanie Gminy Łososina Dolna za 2025 rok

wynagrodzenia wraz z pochodnymi (wynagrodzenie osobowe, bezosobowe, godziny ponadwymiarowe, nagrody, odprawy, jubilatki, dodatkowe wynagrodzenie roczne, dodatki wiejskie, zdrowotne, BHP),	6 593 317,82	3 091 382,02	3 082 827,03	2 434 916,34	1 308 413,41	5 981 380,18	2 339 479,49	2 432 045,89	27 263 762,18
odpis na Zakładowy Fundusz Świadczeń Socjalnych (pracowników i emerytów)	295 712,87	148 574,37	170 118,70	120 176,32	70 368,13	297 941,35	117 839,38	122 152,83	1 342 883,95
energia elektryczna i gaz	189 376,86	95 568,06	120 915,18	73 824,83	22 987,06	215 371,02	47 059,46	64 761,46	829 863,93
zakup pomocy dydaktycznych i naukowych oraz książek	2 612,41	746,73	3 101,49	50,00	3 600,00	7 714,23	3 107,34	1 763,18	22 695,38
Rządowy program wspierania organów prowadzących szkoły i placówki w rozwijaniu umiejętności cyfrowych dzieci i młodzieży na lata 2025-2029 - „Cyfrowy Uczeń”.	18 750,00	18 750,00	18 750,00	18 750,00	0,00	18 750,00	18 750,00	18 750,00	131 250,00
Projekt pn. „Małopolska Ścieżka Rozwoju – Kontynuacja dla Nauczycieli Wychowania Przedszkolnego	6 366,00	12 732,00	6 366,00	6 366,00	0	0	0	6 366,00	38 196,00
pozostałe wydatki (materiały biurowe, środki czystości, telefony, internet, ubezpieczenie majątku, opłata licencji, usługi remontowe pozostałe usługi niesklasyfikowane wyżej)	132 185,73	57 121,34	90 611,80	95 705,45	27 840,48	158 822,90	154 013,81	66 721,79	783 023,30
<b>2.Podręczniki i ćwiczenia zadania zlecone</b>	<b>30 061,04</b>	<b>10 925,15</b>	<b>17 980,17</b>	<b>12 708,93</b>	<b>2 645,93</b>	<b>32 591,73</b>	<b>8 128,07</b>	<b>6 204,63</b>	<b>121 245,65</b>
<b>3. Program pn. „Lekcje o finansach” edycja 2025</b>	<b>0,00</b>	<b>0,00</b>	<b>0,00</b>	<b>32 970,99</b>	<b>0,00</b>	<b>22 236,00</b>	<b>0,00</b>	<b>0,00</b>	<b>55 206,99</b>
<b>4. Program wsparcia w zakresie kultury fizycznej pn. "Już Pływam" (dz.926)</b>	<b>30 100,00</b>	<b>15 120,00</b>	<b>17 120,00</b>	<b>8 640,00</b>	<b>0,00</b>	<b>0,00</b>	<b>0,00</b>	<b>15 647,30</b>	<b>86 627,30</b>



## Raport o stanie Gminy Łososina Dolna za 2025 rok

<b>5. Koszty wsadu do kotła obiadów oraz dowozu obiadów oraz wyposażenia</b>	<b>445 894,59</b>	<b>6 617,61</b>	<b>6 617,61</b>	<b>6 617,61</b>	<b>6 617,60</b>	<b>293 057,09</b>	<b>6 617,60</b>	<b>6 617,60</b>	<b>778 657,31</b>
artykuły żywnościowe na obiady i koszty dowozu obiadów(wydatki w UG/6)	445 894,59	6 617,61	6 617,61	6 617,61	6 617,60	293 057,09	6 617,60	6 617,60	778 657,31
<b>II. MAJATKOWE</b>									
zakup kosiarki samojezdnej	<b>13 000,00</b>	<b>0,00</b>	<b>0,00</b>	<b>0,00</b>	<b>0,00</b>	<b>0,00</b>	<b>0,00</b>	<b>13 000,00</b>	<b>26 000,00</b>
<b>III. Przedszkola Niepubliczne na terenie Gminy, w tym:</b>									<b>3 144 106,46</b>
Przedszkole „Bajka” w Tęgoborzy									688 302,72
Przedszkole „Bajka” w Tęgoborzy z tytułu opieki nad dzieckiem niepełnosprawnym – niepełnosprawność sprzężona									94 443,20
Niepubliczne Przedszkole „Bajkowa Kraina” w Łososinie Dolnej									1 104 485,76
Niepubliczne Przedszkole „Tęcza” w Łososinie Dolnej									350 154,00
Tęcza Niepubliczne Przedszkole w Łękach									641 282,04
Wyrównanie dla niepublicznych przedszkoli dotyczy naliczonej dotacji za 2024 r.									265 438,74
<b>IV. Przedszkola Niepubliczne i Publiczne i punkty przedszkolne w innych Gminach, do których uczęszczają dzieci z naszej Gminy</b>									<b>120 648,45</b>
<b>V. Konkursy i nagrody, doksztalcanie dyrektorów i pozostałe wydatki</b>									<b>15 159,75</b>
<b>VI. Wykonanie prac elektrycznych w budynku Szkoły Podstawowej im. mjra pil. Jerzego Iszkowskiego w Tęgoborzy</b>									<b>6 150,00</b>
<b>VII. Przygotowanie dokumentacji projektowo – kosztorysowej budynku użyteczności publicznej – Szkoła Podstawowa im. mjra pil. Jerzego Iszkowskiego w Tęgoborzy.</b>									<b>158 670,00</b>
<b>VIII. Rozbudowa i przebudowa Szkoły Podstawowej im. mjra pil. Jerzego Iszkowskiego w Tęgoborzy w celu poprawy infrastruktury oddziału przedszkolnego</b>									<b>165 516,00</b>
<b>IX. Termomodernizacja budynku Szkoły Podstawowej im. Jana Pawła II w Łososinie Dolnej</b>									<b>10 500,00</b>
<b>X. Dostawa i montaż kompensatora mocy biernej – Szkoła Podstawowa w Rąbkowej</b>									<b>16 482,00</b>



Raport o stanie Gminy Łososina Dolna za 2025 rok

XI. Wykonanie ogrodzenia przy Szkole Podstawowej im. Św. Świerada w Witowicach Dolnych	29 491,70
XII. Budowa Sali gimnastycznej i części socjalno-edukacyjnej wraz z wyposażeniem przy Szkole Podstawowej im. Św. Świerada w Witowicach Dolnych – wkład własny	558 264,37
XIII. Nadzór inwestorski nad zadaniem pn. „Budowa Sali gimnastycznej i części socjalno-edukacyjnej wraz z wyposażeniem przy Szkole Podstawowej im. Św. Świerada w Witowicach Dolnych”	32 010,00
XIV. Budowa sali gimnastycznej i części socjalno-edukacyjnej wraz z wyposażeniem przy Szkole Podstawowej im. Św. Świerada w Witowicach Dolnych – środki Rządowy Fundusz Polski Ład	1 242 259,38
XV. Opracowanie analizy finansowej dla zadania pn. „Poprawa infrastruktury oddziału przedszkolnego w miejscowości Tęgoborze	6 765,00
XVI. Utworzenie przedszkola gminnego w Łososinie Dolnej	39 500,00
XVII. Zwiększenie dostępności Szkoły Podstawowej im. m. J. Jerzego Iszkowskiego w Tęgoborzy dla uczniów ze specjalnymi potrzebami edukacyjnymi – dofinansowanie ( wydatki bieżące)	405 965,37
XVIII. Zwiększenie dostępności Szkoły Podstawowej im. m. J. Jerzego Iszkowskiego w Tęgoborzy dla uczniów ze specjalnymi potrzebami edukacyjnymi – wkład własny ( wydatki bieżące )	71 640,95
XIX. Zwiększenie dostępności Szkoły Podstawowej im. m. J. Jerzego Iszkowskiego w Tęgoborzy dla uczniów ze specjalnymi potrzebami edukacyjnymi – dofinansowanie ( wydatki majątkowe )	755 674,44
XX. Zwiększenie dostępności Szkoły Podstawowej im. m. J. Jerzego Iszkowskiego w Tęgoborzy dla uczniów ze specjalnymi potrzebami edukacyjnymi – wkład własny ( wydatki majątkowe )	151 354,31
XXI. Dostosowanie dostępności Szkoły Podstawowej im. m. J. Jerzego Iszkowskiego w Tęgoborzy dla potrzeb osób z niepełnosprawnością	97 000,00
XXII. Dowożenie uczniów do szkół	358 323,28
XXIII. Wczesne wspomaganie dzieci z niepełnosprawnościami	107 552,90
XXIV. Pomoc materialna dla uczniów o charakterze socjalnym - stypendia	46 770,00
XXV. Pomoc materialna dla uczniów kończących edukację w szkole podstawowej – stypendia Wójta Gminy	10 000,00
<b>PODSUMOWANIE</b>	<b>39 029 216,35</b>



## Raport o stanie Gminy Łososina Dolna za 2025 rok

z tego:

<b>wydatki bieżące</b>	<b>35 746 494,15</b>
<b>wydatki majątkowe</b>	<b>3 282 722,20</b>
<b>subwencja na wydatki bieżące według potrzeb oświatowych</b>	<b>28 353 910,00</b>
<b>dotacje i inne wpływy</b>	<b>3 397 198,00</b>
<b>w tym:</b>	
- <i>na inwestycje</i>	<i>1 997 933,82</i>
- <i>na wydatki bieżące</i>	<i>1 399 264,18</i>
<b>do wszystkich wydatków w oświacie ze środków własnych dolożono</b>	<b>7 278 108,35</b>
<b>w tym:</b>	
- <i>do inwestycji</i>	<i>1 284 788,38</i>
- <i>do wydatków bieżących</i>	<i>5 993 319,97</i>



### Wydatki bieżące na oświatę oraz źródła ich finansowania w latach 2021-2025

Lata	Wydatki bieżące na oświatę	Subwencja oświatowa	Dotacje i inne wpływy	Środki własne
2021	22 181 677,76	13 449 574,00	1 495 397,90	7 236 705,86
2022	22 506 948,51	14 349 364,00	1 702 584,13	6 455 000,38
2023	25 460 695,63	16 062 985,00	2 466 502,29	6 931 208,34
2024	33 067 579,44	21 823 380,00	3 005 870,95	8 238 328,49
2025	35 746 494,15	28 353 910,00	1 399 264,18	5 993 319,97



### Wysokość minimalnych stawek wynagrodzenia zasadniczego brutto nauczycieli w latach 2020-2025

Lata	Nauczyciel stażysta	Nauczyciel kontraktowy	Nauczyciel mianowany	Nauczyciel dyplomowany	% podwyżki rocznej
2021	2 949,00	3 034,00	3 445,00	4 046,00	0,00
od maja 2022	3 079,00	3 167,00	3 597,00	4 224,00	4,40
od września 2022 (zmiana stopnia)	nauczyciel początkujący 3 424,00		3 597,00	4 224,00	4,40
od stycznia 2023	nauczyciel początkujący 3 690,00		3 890,00	4 550,00	7,75



## Raport o stanie Gminy Łososina Dolna za 2025 rok

od stycznia 2024	nauczyciel początkujący 4 908,00	5 057,00	5 915,00	30,00
od stycznia 2025	nauczyciel początkujący 5 153,00	5310,00	6211,00	5,00

### 5. Informacja o stanie realizacji zadań oświatowych w roku szkolnym 2024/2025

Zgodnie z art. 11 ust. 7 ustawy z dnia 14 grudnia 2016 r. Prawo oświatowe (t.j. Dz. U. z 2025 r. poz. 1043 z późn. zm.) Wójt Gminy przedstawia corocznie Radzie Gminy informację o stanie realizacji zadań oświatowych za poprzedni rok szkolny, w tym o wynikach egzaminu ósmoklasisty.

W roku szkolnym 2024/2025 do szkół podstawowych na terenie Gminy Łososina Dolna uczęszczało ogółem 1464 uczniów, w tym 273 dzieci do oddziałów przedszkolnych w szkołach podstawowych.

Zadania oświatowe realizowane były w oparciu o obowiązujące przepisy prawa oraz przyjęte szkolne plany i programy nauczania.

**Wyniki egzaminu ósmoklasisty w 2025 roku - zestawienie na podstawie materiałów opracowanych przez Okręgową Komisję Egzaminacyjną w Krakowie – arkusze standardowe.**

	<b>Liczba piszących</b>	<b>Język polski średni wynik w %</b>
Gmina	<b>131</b>	<b>59,86</b>
Powiat	<b>2 504</b>	<b>64,78</b>
Województwo	<b>32 264</b>	<b>67,93</b>

	<b>Liczba piszących</b>	<b>Matematyka średni wynik w %</b>
Gmina	<b>131</b>	<b>48,21</b>
Powiat	<b>2 503</b>	<b>51,21</b>
Województwo	<b>32 254</b>	<b>56,31</b>

	<b>Liczba piszących</b>	<b>Język angielski średni wynik w %</b>
Gmina	<b>132</b>	<b>64,36</b>
Powiat	<b>2 500</b>	<b>64,41</b>
Województwo	<b>32 465</b>	<b>72,26</b>



***Wyniki egzaminu ósmoklasisty w 2025 roku – zestawienie na podstawie materiałów opracowanych przez Okręgową Komisję Egzaminacyjną w Krakowie – arkusze standardowe z wyszczególnieniem szkół***

<b>Szkoła</b>	<b>Liczba piszących</b>	<b>Język polski średni wynik w %</b>	<b>Matematyka średni wynik w %</b>	<b>Język angielski średni wynik w %</b>
Szkoła Podstawowa im. Jana Pawła II w Łososinie Dolnej	<b>40</b>	<b>63,98</b>	<b>52,95</b>	<b>67,18</b>
Szkoła Podstawowa im. Kardynała Stefana Wyszyńskiego w Michalczowej	<b>14</b>	<b>45,93</b>	<b>47,07</b>	<b>62,14</b>
Szkoła Podstawowa w Stańkowej	<b>5</b>	<b>60,20</b>	<b>67,40</b>	<b>54,60</b>
Szkoła Podstawowa im. Św. Świerada w Witowicach Dolnych	<b>9</b>	<b>69,22</b>	<b>50,67</b>	<b>70,89</b>
Szkoła Podstawowa w Rojówce	<b>12</b>	<b>46,58</b>	<b>45,50</b>	<b>51,50</b>
Szkoła Podstawowa im. mjr. pil. Jerzego Iszkowskiego w Tęgorozie	<b>20</b>	<b>58,55</b>	<b>50,60</b>	<b>73,24</b>
Szkoła Podstawowa im. mjr. Henryka Sucharskiego w Żbikowicach	<b>12</b>	<b>69,50</b>	<b>40,58</b>	<b>74,75</b>
Szkoła Podstawowa w Rąbkowej	<b>19</b>	<b>60,63</b>	<b>36,89</b>	<b>51,32</b>



## VII. POMOC SPOŁECZNA I POLITYKA PRORODZINNA

Pomoc społeczna jest instytucją polityki społecznej państwa, która ma na celu wsparcie osób i rodzin w wysiłkach zmierzających do zaspokojenia niezbędnych potrzeb oraz umożliwienie im życia w warunkach odpowiadających godności człowieka. Zadania z zakresu pomocy społecznej realizują ośrodki pomocy społecznej, których celem jest zapobieganie trudnym sytuacjom życiowym osób i rodzin, poprzez podejmowanie działań zmierzających do życiowego usamodzielnienia oraz ich integracji ze środowiskiem.

Ośrodek Pomocy Społecznej w Łososinie Dolnej jest jednostką organizacyjną Gminy Łososina Dolna realizującą zadania wynikające z ustawy o:

- 1) pomocy społecznej,
- 2) wspieraniu rodziny i systemie pieczy zastępczej,
- 3) przeciwdziałaniu przemocy w rodzinie,
- 4) Karcie Dużej Rodziny,
- 5) świadczeniach rodzinnych,
- 6) wspieraniu kobiet w ciąży i rodzin – Za życiem,
- 7) pomocy państwa w wychowywaniu dzieci (500+),
- 8) pomocy osobom uprawnionym do alimentów,
- 9) ustaleniu i wypłacie zasiłku dla opiekuna,
- 10) systemie oświaty, tj. stypendia szkolne,
- 11) prawo ochrony środowiska,

oraz inne zadania wynikające z przepisów ustawy.

Ośrodek Pomocy Społecznej w Łososinie Dolnej w celu realizacji zadań z zakresu pomocy społecznej kierował się zasadą udzielania wszechstronnej i kompleksowej pomocy w ramach posiadanych środków, a w swojej pracy kładł nacisk na dobrą współpracę ze wszystkimi, którym leży na sercu dobro osób i rodzin oczekujących pomocy.

Pracownicy Ośrodka nieustannie podnoszą swoje kwalifikacje zawodowe rozwijając metody pracy socjalnej, zarówno metody środowiskowej jak i pracy z indywidualnym klientem.

### Świadczenia z pomocy społecznej

#### 1. Zasady udzielania pomocy

1) Świadczenia pomocy społecznej udzielane są na wniosek:

- a) osoby zainteresowanej,
- b) jej przedstawiciela ustawowego,
- c) innej osoby, za zgodą osoby zainteresowanej lub jej przedstawiciela ustawowego,

2) Pomoc może być także udzielana z urzędu.

Decyzje o przyznaniu lub odmowie przyznania pomocy wymagają uprzednio przeprowadzenia przez pracownika socjalnego rodzinnego wywiadu środowiskowego. Decyzje w sprawach świadczeń pomocy społecznej wydawane są w formie pisemnej. Od każdej decyzji służy prawo odwołania.

3) Pomocy społecznej udziela się osobom i rodzinom, na zasadach określonych w ustawie, w szczególności z powodu:

- a) ubóstwa,
- b) sieroctwa,
- c) bezdomności,



- d) bezrobocia,
- e) niepełnosprawności,
- f) długotrwałej lub ciężkiej choroby,
- g) przemocy w rodzinie,
- h) potrzeby ochrony ofiar handlu ludźmi,
- i) potrzeby ochrony macierzyństwa lub wielodzietności,
- j) bezradności w sprawach opiekuńczo – wychowawczych i prowadzenia gospodarstwa domowego, zwłaszcza w rodzinach niepełnych i wielodzietnych,
- k) trudności w integracji cudzoziemców, którzy uzyskali w Rzeczypospolitej Polskiej status uchodźcy, ochronę uzupełniającą lub zezwolenie na pobyt czasowy udzielone w związku z okolicznością, o której mowa w art. 159 ust. 1 pkt 1 lit. c lub d ustawy z dnia 12 grudnia 2013 r. o cudzoziemcach,
- l) trudności w przystosowaniu do życia po zwolnieniu z zakładu karnego,
- m) alkoholizmu lub narkomanii,
- n) zdarzenia losowego i sytuacji kryzysowej,
- o) klęski żywiołowej lub ekologicznej.

## 2. Prawo do świadczeń z pomocy społecznej

Prawo do świadczeń przysługuje osobom i rodzinom w przypadku występowania jednej z powyższych okoliczności, a których dochód na osobę w rodzinie nie przekracza kryterium dochodowego, określonego w przepisach ustawy o pomocy społecznej:

- 1) dla osoby samotnie gospodarującej – 1.010,00 zł;
- 2) dla osoby w rodzinie – 823,00 zł.

Wśród rodzin kwalifikujących się do uzyskania pomocy z uwagi na kryterium dochodowe w większości przypadków podstawą do przyznania tejże pomocy było występowanie kilku okoliczności określonych poniżej:

### *Okoliczności przyznania pomocy i liczba rodzin korzystających z pomocy*

L.p.	Kryterium dysfunkcji	Liczba rodzin	Liczba osób w rodzinie
1.	Ubóstwo	61	221
2.	Bezdomność	0	0
3.	Potrzeba ochrony macierzyństwa w tym wielodzietność	29	173
4.	Bezrobocie	15	40
5.	Niepełnosprawność	32	79
6.	Długotrwała lub ciężka choroba	90	277
7.	Bezradność w sprawach Opiekuńczo – wychowawczych	5	16
8.	Przemoc domowa	3	16
9.	Alkoholizm	2	8
10.	Zdarzenia losowe	0	0

Ośrodek Pomocy Społecznej w Łososinie Dolnej realizując zadania wynikające z ustawy o pomocy społecznej w roku 2025 udzielił pomocy w formie świadczeń pieniężnych i niepieniężnych oraz w postaci pracy socjalnej:

- 1) liczba osób, którym przyznano decyzją świadczenie – 197,
- 2) liczba rodzin – 14132
- 3) pomoc w postaci pracy socjalnej – ogółem: 137, w tym 13 rodzinom wyłącznie w postaci



pracy socjalnej,

- 4) łączna liczba osób w rodzinie, którym udzielono pomocy wynosi 429 osób.

### 3. Rodzaje i charakterystyka udzielanych świadczeń

#### Ubezpieczenie zdrowotne

Świadczenie to obejmuje zgłaszanie do ubezpieczenia i opłacanie składek zdrowotnych, dających uprawnienia do korzystania ze świadczeń zdrowotnych za osoby nie mające uprawnień do ubezpieczenia, a pobierających zasiłki stałe bądź nie posiadające innego tytułu ubezpieczenia zdrowotnego.

#### Ubezpieczenie zdrowotne

Rok	Liczba osób	Liczba zapłaconych składek	Łączna wysokość (zł)
2025	9	104	10.371,49

#### Potwierdzenie prawa do świadczeń opieki zdrowotnej

Zgodnie z art. 2 ust.1 oraz art. 54 ustawy o świadczeniach opieki zdrowotnej finansowanych ze środków publicznych, do korzystania ze świadczeń opieki zdrowotnej finansowanych ze środków publicznych na zasadach określonych w ustawie mają prawo osoby inne niż ubezpieczeni, osoby posiadające obywatelstwo polskie i posiadające miejsce zamieszkania na terytorium Rzeczypospolitej Polskiej, które spełniają kryterium dochodowe, o którym mowa w art. 8 ustawy o pomocy społecznej, co do których nie stwierdzono okoliczności o których mowa w art. 12 tej ustawy, na zasadach i w zakresie określonym dla ubezpieczonych.

Dokumentem potwierdzającym w/w prawo jest decyzja Wójta Gminy właściwej ze względu na miejsce zamieszkania świadczeniobiorcy, potwierdzająca to prawo.

W 2025 roku wydano 4 decyzje administracyjne w tej sprawie.

### 4. Zadania zlecone

#### Specjalistyczne usługi opiekuńcze dla osób z zaburzeniami psychicznymi.

Specjalistyczne usługi opiekuńcze w 2025 roku świadczone były w zakresie:

- uczenia i rozwijania umiejętności niezbędnych do samodzielnego życia,
- zapewnienie dzieciom i młodzieży z zaburzeniami psychicznymi dostępu do zajęć rehabilitacyjnych i rewalidacyjno-wychowawczych,
- terapia logopedyczna,
- terapia integracji sensorycznej.

#### Specjalistyczne usługi opiekuńcze

Rok	Liczba osób	Liczba świadczeń (w godz.)	Łączne koszty usług opiekuńczych(zł)
2025	2	672	43.200,00

Jeśli dochód na osobę w rodzinie nie przekracza kryterium dochodowego osoby samotnie gospodarującej - rodzina nie ponosi odpłatności za w/w usługi.

#### Odpłatność rodziny za świadczone specjalistyczne usługi opiekuńcze

Rok	Liczba osób	Łączna wysokość odpłatności (zł)
2025	2	1.232,00



### **Wynagrodzenie należne opiekunowi z tytułu sprawowania opieki przyznane przez Sąd.**

Świadczenie to przysługuje opiekunowi (ustanowionemu przez sąd opiekuńczy). W przypadku, gdy sąd opiekuńczy przyzna na jego żądanie stosowne wynagrodzenie okresowe lub jednorazowe. Wynagrodzenie to wypłaca się w wysokości ustalonej przez sąd, zaś jego wypłata jest niezależna od spełnienia kryterium dochodowego. Świadczenie wypłacane jest przez tutejszy Ośrodek Pomocy Społecznej.

Wynagrodzenie to obliczane jest w stosunku miesięcznym i nie może przekroczyć 1/10 przeciętnego miesięcznego wynagrodzenia w sektorze przedsiębiorstw, bez wypłat nagród z zysku, ogłoszonego przez Prezesa Głównego Urzędu Statystycznego za okres poprzedzający dzień przyznania wynagrodzenia.

#### ***Wynagrodzenia należne opiekunom przyznane przez sąd /wraz z kosztami obsługi/***

<b>Rok</b>	<b>Liczba osób</b>	<b>Liczba świadczeń</b>	<b>Łączna wysokość (zł)</b>
2025	15	174	123.268,50

## **5. Zadania własne gminy**

### **Zasilek stały**

Zasilek stały przysługuje:

- pełnoletniej osobie samotnie gospodarującej, niezdolnej do pracy z powodu wieku lub całkowicie niezdolnej do pracy, jeżeli jej dochód jest niższy od kryterium dochodowego osoby samotnie gospodarującej;
- pełnoletniej osobie pozostającej w rodzinie, niezdolnej do pracy z powodu wieku lub całkowicie niezdolnej do pracy, jeżeli jej dochód, jak również dochód na osobę w rodzinie są niższe od kryterium dochodowego na osobę w rodzinie.

Zasilek stały nie przysługuje osobie uprawnionej do renty socjalnej, świadczenia pielęgnacyjnego, specjalnego zasiłku opiekuńczego oraz zasiłku dla opiekuna. Maksymalna wysokość zasiłku stałego wynosi 1.229,00 zł miesięcznie, a minimalna – 100,00 zł miesięcznie.

#### ***Zasiłki stałe wypłacone w 2025 roku***

<b>Rok</b>	<b>Liczba osób którym przyznano świadczenie</b>	<b>Liczba świadczeń</b>	<b>Łączna kwota świadczeń</b>
2025	9	101	115.559,40

### **Zasilek okresowy**

Świadczenie to przysługuje w szczególności ze względu na długotrwałą chorobę, niepełnosprawność, bezrobocie, możliwość utrzymania lub nabycia uprawnień do świadczeń z innych systemów zabezpieczenia społecznego, jeżeli dochód osoby lub rodziny ubiegającej się o ten rodzaj finansowego wsparcia jest niższy od kryterium dochodowego.

Kwotę zasiłku ustala się do wysokości różnicy między kryterium dochodowym, a posiadanym dochodem, z tym że kwota nie może być niższa niż 50% różnicy.

**Pomoc udzielona w 2025 roku w formie zasiłku okresowego**

Forma pomocy	Średnia liczba świadczeniobiorców	Liczba świadczeń	Kwota ogółem (w zł)	w tym środki własne Gminy
<b>Zasiłki okresowe, w tym przyznane z powodu:</b>	<b>11</b>	<b>56</b>	<b>19.398,90</b>	<b>0,00</b>
<i>bezrobocia</i>	5	17	5.648,90	
<i>długotrwałej choroby</i>	4	20	8.371,00	
<i>niepełnosprawności</i>	2	19	5.379,00	

**Zasiłek celowy i specjalny celowy**

Zasiłek celowy może być przyznany w celu zaspokojenia niezbędnej potrzeby bytowej, w szczególności na pokrycie części lub całości kosztów zakupu żywności, leków i leczenia, opału,

odzieży, niezbędnych przedmiotów użytku domowego, drobnych remontów i napraw mieszkań, a także kosztów pogrzebu podopiecznego. Nie jest to zamknięty katalog potrzeb, jakie można zaspokoić poprzez przyznanie zasiłku celowego. Wysokość zasiłku celowego jest zależna od okoliczności sprawy, rodzaju zaspakajanej potrzeby i możliwości finansowych ośrodka.

W szczególnie uzasadnionych przypadkach osobie lub rodzinie o dochodach przekraczających kryterium dochodowe, może być przyznany specjalny zasiłek celowy, w wysokości nie przekraczającej odpowiednio kryterium dochodowego osoby samotnie gospodarującej lub rodziny, który nie podlega zwrotowi.

W ramach tego zadania pomocą w formie zasiłków celowych objęto 21 rodzin na kwotę 14.300,00 zł. Były to zasiłki na pokrycie całości lub części kosztów zakup żywności, odzieży, leków lub kosztów leczenia dla osób i rodzin o niskich dochodach.

Wyplacono również zasiłki celowe specjalne dla 38 rodzin na częściowe pokrycie kosztów związanych z leczeniem i zakupem leków na kwotę 35.300,00 zł

Forma pomocy	Średnia liczba świadczeniobiorców	Liczba świadczeń	Kwota ogółem (w zł)	w tym środki własne Gminy
<b>Zasiłki celowe i celowe specjalne, w tym:</b>	<b>59</b>	<b>115</b>	<b>49.600,00</b>	<b>49.600,00</b>
celowe	21	35	14.300,00	
celowe specjalne	38	80	35.300,00	

**Kierowanie i ponoszenie odpłatności za pobyt w domu pomocy społecznej.**

Osobie wymagającej opieki z powodu wieku, choroby lub niepełnosprawności, niemogącej samodzielnie funkcjonować w codziennym życiu, której nie można zapewnić niezbędnej pomocy w formie usług opiekuńczych, przysługuje prawo do umieszczenia w domu pomocy społecznej.

Z pobytu w domu pomocy społecznej w 2025 roku korzystało 6 osób, na które wydatkowano kwotę 329.419,36 zł. Osoby przebywające w placówce ponoszą koszty swojego pobytu w wysokości 70% swojego dochodu. Kwoty te jednak nie pozwalają na pokrycie pełnych kosztów utrzymania. W pozostałym zakresie Gmina, która skierowała swojego mieszkańca do domu pomocy społecznej jest zobowiązana do uregulowania pozostałej części należności.



### Usługi opiekuńcze

Usługi opiekuńcze przysługują osobie samotnej, która z powodu wieku, choroby lub innych przyczyn wymaga pomocy innych osób, a jest jej pozbawiona. Usługi opiekuńcze mogą być przyznane również osobie, która wymaga pomocy innych osób, a rodzina, a także wspólnie z nią zamieszkujący małżonek, wstępni, zstępni nie mogą takiej pomocy zapewnić.

Koszt świadczenia usług opiekuńczych w 2025 roku wynosił: 102.134,86 zł.

### Program wieloletni w zakresie dożywiania na lata 2024-2028 „Posiłek w szkole i w domu”

Rządowy Program „Posiłek w szkole i w domu” ma na celu ochronę poziomu życia osób i rodzin lub grup społecznych znajdujących się w trudnej sytuacji życiowej. Pomoc ta może być świadczona w formie posiłku, świadczenia pieniężnego na zakup posiłku lub żywności albo świadczenia rzeczowego w postaci produktów żywnościowych. Udział środków finansowych na realizację Programu stanowi 80% dotacja z budżetu państwa i 20% wkład własny Gminy. Program realizowany jest poprzez udzielanie pomocy w formie gorącego posiłku we wszystkich szkołach na terenie Gminy oraz udzielanie pomocy w formie zasiłku celowego na zakup żywności.

### Pomoc dla dzieci i młodzieży w formie gorącego posiłku w szkołach

Liczba dzieci i młodzieży objętych dożywianiem	Ilość wydanych posiłków	Koszt (w zł)
114	16.682	83.410,00

Dożywianiem w formie obiadów w 2025 roku objętych było **114 uczniów** ze szkół podstawowych na kwotę **83.410,00 zł**, z tego ze środków własnych na kwotę **16.682,00 zł** oraz z dotacji celowej na kwotę **66.728,00 zł**.

Ponadto środki przeznaczone były również na zasiłek celowy na zakup żywności z programu „Posiłek w szkole i w domu”.

Liczba rodzin objętych pomocą: **19**

Liczba świadczeń: **41**

Kwota zasiłków ogółem: **22.705,00 zł**, z tego środki własne: **22.032,00 zł** a dotacja: **673,00 zł**.

Forma pomocy	Plan	Wykonanie
<b>1. Dożywianie w szkołach i zasiłki celowe</b>	<b>108.901,00</b>	<b>106.115,00</b>
w tym:		
<i>ze środków własnych</i>	<i>41.500,00</i>	<i>38.714,00</i>
<i>z dotacja celowej</i>	<i>67.401,00</i>	<i>67.401,00</i>
<b>2. Środki na wyposażenie stołówek</b>	-	-
<b>Razem</b>	<b>108.901,00</b>	<b>106.115,00</b>



## 6. Świadczenia niepieniężne

### Praca socjalna

Praca socjalna jest procesem ciągłym, którego celem jest spowodowanie zmian, modyfikacja sposobu funkcjonowania osoby, rodziny zarówno wewnątrz jak i w jej otoczeniu. Istotnym elementem tej pracy jest wzmocnienie potencjału osób i rodzin do przezwyciężenia własnej, trudnej sytuacji życiowej, systematyczne dążenie do poprawy funkcjonowania. Dlatego też podstawowym działaniem podejmowanym przez pracowników Ośrodka Pomocy Społecznej jest sporządzenie oceny sytuacji i wspólne dążenie do osiągnięcia zamierzonych celów. Działania te zawsze muszą być realizowane zarówno przez pracownika socjalnego jak i przez samą rodzinę. W ramach w/w wsparcia zachodziła konieczność współpracy pracowników Ośrodka z innymi specjalistami oraz instytucjami mającymi wpływ na poprawę funkcjonowania rodziny.

W ramach pracy socjalnej w 2025 roku pracownicy socjalni objęli 137 rodzin, w tym wyłącznie w postaci pracy socjalnej 13 rodzin.

### Dowóz osób niepełnosprawnych do Środowiskowego Domu Samopomocy

Pomoc społeczna to nie tylko wsparcie finansowe osób i rodzin potrzebujących pomocy, ale także pomoc instytucjonalna, świadczona przez placówki pomocy społecznej. Na terenie Gminy Łososina Dolna brak jest Środowiskowych Domów Samopomocy. Zawarte jest porozumienie pomiędzy Gminą Laskowa, a Gminą Łososina Dolna w sprawie: przyjęcia zadania publicznego jakim jest objęcie mieszkańców, osób z zaburzeniami psychicznymi z terenu Gminy Łososina Dolna usługami świadczonymi przez Środowiskowy Dom Samopomocy w Ujanowicach oraz ustalenie zasad kierowania mieszkańców gminy do tej jednostki. Z terenu Gminy Łososina Dolna w roku 2025 korzystało z usług 5 osób z usług świadczonych przez Środowiskowy Dom Samopomocy w Ujanowicach.

Wykonanie stanowią wydatki na dowóz osób niepełnosprawnych do Środowiskowego Domu Samopomocy w Ujanowicach

Plan 40.000,00 zł - Wykonanie 34.594,56 zł.

## 7. Realizacja zadań wynikających z ustawy o wspieraniu rodziny i pieczy zastępczej

Ustawa z dnia 9 czerwca 2011 roku o wspieraniu rodziny i systemie pieczy zastępczej nakłada obowiązki na jednostki samorządu terytorialnego takie jak m.in. wspieranie rodziny oraz finansowanie pieczy zastępczej. Rodzinie przeżywającej trudności w wypełnianiu funkcji opiekuńczo – wychowawczej Gmina zapewnia wsparcie polegające w szczególności na:

- 1) analizie sytuacji rodziny i środowiska rodzinnego oraz przyczyn kryzysu w rodzinie;
- 2) wzmocnieniu roli i funkcji rodziny;
- 3) rozwijaniu umiejętności opiekuńczo – wychowawczych rodziny;
- 4) podniesieniu świadomości w zakresie planowania oraz funkcjonowania rodziny;
- 5) pomocy w integracji rodziny;
- 6) przeciwdziałaniu marginalizacji i degradacji społecznej rodziny;
- 7) dążenie do reintegracji rodziny.

Wspieranie rodziny prowadzone jest w formie pracy z rodziną oraz pomocy w opiece i wychowaniu dziecka. Wspieranie rodziny prowadzone jest za jej zgodą (za wyjątkiem postanowień sądowych) oraz z aktywnym udziałem każdej rodziny z uwzględnieniem zasobów własnych oraz źródeł wsparcia zewnętrznego.

Wszystkie działania oparte są na poradnictwie specjalistycznym, rozwoju systemu opieki nad dzieckiem oraz współfinansowaniu pobytu dzieci z terenu naszej Gminy w pieczy zastępczej.



W ubiegłym roku Ośrodek ponosił wydatki na opiekę i wychowanie 8 dzieci w rodzinach zastępczych na kwotę: 47.802,54 zł. Są to dzieci z terenu naszej gminy.

Na umowę – zlecenie zatrudniono również asystenta rodziny dla 12 rodzin, u których wystąpił problem opiekuńczo - wychowawczy. W roku 2025 zrealizowano 600 godzin usług na kwotę 28.132,80 zł.

## 8. Świadczenia rodzinne

Jedną z form wsparcia dla rodzin jest system wsparcia finansowego. Wsparcie to realizowane jest przede wszystkim przez system świadczeń rodzinnych, który stanowi podstawowy instrument polityki rodzinnej. Zadanie to ma na celu zabezpieczenie finansowe rodzin z dziećmi i osób niepełnosprawnych w celu prawidłowego wypełniania funkcji rodzinnych, w szczególności prokreacyjnej, opiekuńczej, wychowawczej i edukacyjnej.

### Zasiłek rodzinny

Zasiłek rodzinny przysługuje, jeżeli dochód rodziny w przeliczeniu na osobę nie przekracza kwoty 674 zł. Gdy członkiem rodziny jest dziecko legitymujące się orzeczeniem o niepełnosprawności lub orzeczeniem o umiarkowanym albo o znacznym stopniu niepełnosprawności, zasiłek rodzinny przysługuje, jeżeli dochód rodziny w przeliczeniu na osobę albo dochód osoby uczącej nie przekracza kwoty 764,00 zł.

Zasiłek rodzinny wynosi:

- 1) 95 zł na dziecko w wieku do ukończenia 5 roku życia,
- 2) 124 zł na dziecko w wieku powyżej 5 roku do ukończenia 18 roku życia,
- 3) 135 zł na dziecko w wieku powyżej 18 roku życia do ukończenia 24 roku życia.

### *Pomoc udzielana rodzinom w formie zasiłku rodzinnego*

Lp.	Rodzaj świadczenia	Wydatki w zł	Liczba zrealizowanych świadczeń
1.	Zasiłek rodzinny	659.572,55	5.954

### **Dodatek do zasiłku rodzinnego z tytułu urodzenia dziecka**

Przysługuje matce, ojcu lub opiekunowi prawnemu dziecka do czasu ukończenia przez dziecko 1 roku życia. Świadczenie ma charakter jednorazowy i wynosi 1 000,00 zł na dziecko. Warunkiem niezbędnym do uzyskania prawa do tego świadczenia jest przedstawienie zaświadczenia lekarskiego potwierdzającego fakt pozostawania przez matkę dziecka pod opieką medyczną, nie później niż od 10-go tygodnia ciąży do dnia porodu.

### *Pomoc udzielana rodzinom w formie zasiłku rodzinnego z tytułu urodzenia dziecka*

Lp.	Rodzaj świadczenia	Wydatki w zł	Liczba zrealizowanych świadczeń
1.	Dodatek z tytułu urodzenia dziecka	15.000,00	15

### **Dodatek z tytułu opieki nad dzieckiem w okresie korzystania z urlopu wychowawczego**

Przysługuje matce, ojcu, opiekunowi faktycznemu lub prawnemu dziecka, przebywającemu na urlopie wychowawczym. Świadczenie wynosi 400,00 zł miesięcznie i przyznawane jest na okres 24 miesięcy



## Raport o stanie Gminy Łososina Dolna za 2025 rok

lub 36 miesięcy, jeżeli sprawowana jest opieka nad więcej niż jednym dzieckiem urodzonym podczas jednego porodu lub 72 miesiące w przypadku opieki nad dzieckiem legitymującym się orzeczeniem o niepełnosprawności.

### ***Pomoc udzielana rodzinom w formie dodatku z tytułu opieki nad dzieckiem w okresie korzystania z urlopu wychowawczego***

<b>Lp.</b>	<b>Rodzaj świadczenia</b>	<b>Wydatki w zł</b>	<b>Liczba zrealizowanych świadczeń</b>
1.	Dodatek do zasiłku z tytułu opieki nad dzieckiem w okresie korzystania z urlopu wychowawczego.	35.246,79	97

### **Dodatek z tytułu samotnego wychowywania dziecka**

Świadczenie przysługuje osobie samotnie wychowującej dziecko, która nie posiada zasądzonych świadczeń alimentacyjnych od drugiego z rodziców, ponieważ drugi rodzic nie żyje, jest nieznan, bądź powództwo o ustalenie świadczenia alimentacyjnego od drugiego z rodziców zostało oddalone. Wysokość świadczenia wynosi 193,00 zł na dziecko, jednak nie więcej niż 386,00 zł na wszystkie dzieci lub 273,00 zł i odpowiednio 546,00 zł na dzieci, które legitymują się orzeczeniem o niepełnosprawności.

### ***Pomoc udzielana rodzinom w formie dodatku z tytułu samotnego wychowania dziecka***

<b>Lp.</b>	<b>Rodzaj świadczenia</b>	<b>Wydatki w zł</b>	<b>Liczba zrealizowanych świadczeń</b>
1.	Dodatek z tytułu samotnego wychowywania dziecka	28.686,63	155

### **Dodatek z tytułu wychowywania dziecka w rodzinie wielodzietnej:**

Świadczenie przysługuje na trzecie i kolejne dziecko uprawnione do zasiłku rodzinnego. Wysokość świadczenia wynosi 95,00 zł miesięcznie.

### ***Pomoc udzielana rodzinom w formie dodatku z tytułu wychowywania dziecka w rodzinie wielodzietnej***

<b>Lp.</b>	<b>Rodzaj świadczenia</b>	<b>Wydatki w zł</b>	<b>Liczba zrealizowanych świadczeń</b>
1.	Dodatek z tytułu wychowywania dziecka w rodzinie wielodzietnej	134.976,18	1.543

### **Dodatek z tytułu kształcenia i rehabilitacji dziecka niepełnosprawnego**

Prawo do tego świadczenia posiadają dzieci legitymujące się orzeczeniem o niepełnosprawności, bądź orzeczeniem o umiarkowanym lub znacznym stopniu niepełnosprawności. Wysokość świadczenia wynosi 90,00 zł miesięcznie na dziecko w wieku do 5 roku życia oraz 110,00 zł miesięcznie na dziecko powyżej 5 roku życia.



***Pomoc udzielana rodzinom w formie dodatku z tytułu kształcenia i rehabilitacji dziecka niepełnosprawnego***

<b>Lp.</b>	<b>Rodzaj świadczenia</b>	<b>Wydatki w zł</b>	<b>Liczba zrealizowanych świadczeń</b>
1.	Dodatek z tytułu kształcenia i rehabilitacji dziecka niepełnosprawnego	20.290,30	194

**Dodatek z tytułu podjęcia przez dziecko nauki poza miejscem zamieszkania**

Świadczenie to przysługuje na pokrycie wydatków związanych z dojazdem do miejscowości, w której znajduje się siedziba szkoły, przysługuje dzieciom kontynuującym naukę w szkole ponadpodstawowej mającej swoją siedzibę poza miejscowością zamieszkania dziecka, wypłacany jest przez 10 miesięcy, od września do czerwca i wynosi 69,00 zł miesięcznie.

Dodatek na pokrycie wydatków związanych z zamieszkaniem w bursie szkolnej lub internacie w miejscowości, w której znajduje się siedziba szkoły ponadpodstawowej. Świadczenie przysługuje również uczniom kontynuującym naukę w zakresie szkoły podstawowej jeżeli legitymują się orzeczeniem o niepełnosprawności. Dodatek wypłacany jest przez 10 miesięcy, od września do czerwca i wynosi 113,00 zł miesięcznie na dziecko.

***Pomoc udzielana rodzinom w formie dodatku z tytułu podjęcia przez dziecko nauki poza miejscem zamieszkania.***

<b>Lp.</b>	<b>Rodzaj świadczenia</b>	<b>Wydatki w zł</b>	<b>Liczba zrealizowanych świadczeń</b>
1.	Dodatek z tytułu podjęcia przez dziecko nauki poza miejscem zamieszkania	63.467,15	1.032

**Dodatek z tytułu rozpoczęcia roku szkolnego**

Świadczenie przysługuje dzieciom rozpoczynającym rok szkolny lub obowiązkowe przygotowanie przedszkolne i ma na celu częściowe pokrycie wydatków związanych z rozpoczęciem roku szkolnego. Świadczenie ma charakter jednorazowy, a jego wysokość wynosi 100,00 zł na dziecko.

***Pomoc udzielana rodzinom w formie dodatku z tytułu rozpoczęcia roku szkolnego***

<b>Lp.</b>	<b>Rodzaj świadczenia</b>	<b>Wydatki w zł</b>	<b>Liczba zrealizowanych świadczeń</b>
1.	Dodatek z tytułu rozpoczęcia roku szkolnego	35.500,00	355

**Świadczenie pielęgnacyjne**

Do 31 grudnia 2023 r. świadczenie pielęgnacyjne przysługiwało matce, ojcu lub opiekunowi faktycznemu z tytułu rezygnacji z zatrudnienia lub innej pracy zarobkowej w związku z koniecznością sprawowania osobistej i bezpośredniej opieki nad niepełnosprawnym dzieckiem. Warunkiem koniecznym do przyznania świadczenia było ustalone w orzeczeniu, że niepełnosprawność osoby wymagającej opieki, powstała przed 18-tym rokiem życia lub w trakcie nauki w szkole, jednak nie później niż do ukończenia 25 roku życia.



## Raport o stanie Gminy Łososina Dolna za 2025 rok

Od 1 stycznia 2024 r. obowiązują nowe przepisy ustawy o świadczeniach rodzinnych regulujące warunki przyznawania świadczenia pielęgnacyjnego, które wprowadziła ustawa z dnia 7 lipca 2023 r. o świadczeniu wspierającym. Świadczenie pielęgnacyjne na nowych zasadach mogą otrzymać osoby, które sprawują opiekę nad osobami z niepełnosprawnościami w wieku do ukończenia 18. roku życia. Świadczenie pielęgnacyjne przysługuje matce albo ojcu, innym osobom, na których zgodnie z przepisami ustawy z dnia 25 lutego 1964 r. – Kodeks rodzinny i opiekuńczy (Dz. U. z 2023 r. poz. 2809 oraz z 2025 r. poz. 897) ciąży obowiązek alimentacyjny, a także małżonkom, opiekunowi faktycznemu dziecka, rodzinie zastępczej, osobie prowadzącej rodzinny dom dziecka, dyrektorowi placówki opiekuńczo-wychowawczej, dyrektorowi regionalnej placówki opiekuńczo-terapeutycznej albo dyrektorowi interwencyjnego ośrodka preadopcyjnego. Jedną z najważniejszych wprowadzonych zmian jest możliwość łączenia aktywności zawodowej, bez żadnych ograniczeń z pobieraniem świadczenia pielęgnacyjnego.

W 2025 r. wysokość świadczenia pielęgnacyjnego wynosiła 3.287,00 zł. Od 1 stycznia 2026 roku wysokość świadczenia wynosi 3.386,00 zł miesięcznie.

### *Pomoc udzielana rodzinom w formie świadczeń pielęgnacyjnych*

Lp.	Rodzaj świadczenia	Wydatki w zł	Liczba zrealizowanych świadczeń
1.	Świadczenie pielęgnacyjne	2.464.054,00	750

### **Zasiłek dla opiekuna**

Wyrok Trybunału Konstytucyjnego z dnia 5 grudnia 2013 r. uznał za niekonstytucyjne przepisy odbierające od lipca 2013 r. prawo do świadczenia pielęgnacyjnego osobom opiekującym się dorosłym niepełnosprawnym członkiem rodziny i zobowiązał ustawodawcę do wprowadzenia odpowiednich zmian prawnych w tym zakresie. Konsekwencją tego jest ustawa z dnia 4 kwietnia 2014 r. o ustaleniu i wypłacie zasiłków dla opiekunów, która weszła w życie 15 maja 2014 r., na jej mocy wszystkim osobom, które pozbawiono prawa do świadczenia pielęgnacyjnego, przyznano zasiłek dla opiekuna. Uprawnienia do zasiłku przysługują ściśle określonej grupie osób. Osoby te posiadają prawo do zasiłku tak długo jak będą sprawowały opiekę, niezależnie od swojej sytuacji finansowej. Warunkiem niezbędnym, jest przeprowadzanie przez pracownika socjalnego co 6 miesięcy aktualizacji wywiadu środowiskowego w miejscu zamieszkania osoby niepełnosprawnej. Z tytułu pobieranego zasiłku może być opłacana składka na ubezpieczenie społeczne oraz zdrowotne.

### *Pomoc udzielana rodzinom w formie zasiłku dla opiekuna*

Lp.	Rodzaj świadczenia	Wydatki w zł	Liczba zrealizowanych świadczeń
1.	Zasiłek dla opiekuna	27.900,00	45

### **Zasiłek pielęgnacyjny**

Świadczenie to przyznawane jest w celu częściowego pokrycia wydatków wynikających z konieczności zapewnienia osobie niepełnosprawnej, opieki i pomocy innej osoby. Uprawnienia do zasiłku posiadają: dzieci niepełnosprawne, osoby z orzeczoną znaczną niepełnosprawnością, osoby z orzeczeniem o umiarkowanym stopniu niepełnosprawności, jeżeli niepełnosprawność powstała przed 21 rokiem życia oraz osoby, które ukończyły 75 rok życia – niezależnie od dochodu. Wysokość świadczenia wynosi



## Raport o stanie Gminy Łososina Dolna za 2025 rok

215,84 zł miesięcznie.

Zasiłek pielęgnacyjny nie przysługuje osobom, które posiadają uprawnienia do dodatku pielęgnacyjnego.

### *Pomoc udzielana rodzinom w formie zasiłku pielęgnacyjnego*

Lp.	Rodzaj świadczenia	Wydatki w zł	Liczba zrealizowanych świadczeń
1.	Zasiłek pielęgnacyjny	466.861,76	2.163

### **Specjalny zasiłek opiekuńczy**

Specjalny zasiłek opiekuńczy od 1 stycznia 2024 r. jest świadczeniem które przysługuje wyłącznie osobom, które nabyły do niego prawo do 31.12.2023 r. i chcą kontynuować jego pobieranie. Nie jest przyznawany nowo wnioskującym.

Specjalny zasiłek opiekuńczy przysługuje, jeżeli dana osoba;

- 1) nie podejmuje lub rezygnuje z zatrudnienia lub innej pracy zarobkowej w celu sprawowania stałej opieki nad osobą niepełnosprawną, która ma orzeczenie o znacznym stopniu niepełnosprawności;
- 2) wobec której jest się zobowiązany do alimentacji;
- 3) spełnia kryterium dochodowe, które nie może przekroczyć 764 zł na osobę.

Specjalny zasiłek opiekuńczy wynosi 620,00 zł miesięcznie i jest przyznawany na okres zasiłkowy, chyba że orzeczenie o niepełnosprawności wydane zostało na krótszy okres.

Z tytułu pobieranego specjalnego zasiłku opiekuńczego może być opłacana składka na ubezpieczenie społeczne i zdrowotne.

### *Pomoc udzielana rodzinom w formie specjalnego zasiłku opiekuńczego*

Lp.	Rodzaj świadczenia	Wydatki w zł	Liczba zrealizowanych świadczeń
1.	Specjalny zasiłek opiekuńczy	38.440,00	62

### **Składki na ubezpieczenie społeczne i zdrowotne**

Za osoby pobierające świadczenie pielęgnacyjne, specjalny zasiłek opiekuńczy i zasiłek dla opiekuna, niepodlegające ubezpieczeniom z innych tytułów, opłacana jest składka na ubezpieczenie społeczne i zdrowotne.

### *Pomoc udzielana rodzinom w formie opłacania składek na ubezpieczenie społeczne i zdrowotne*

Lp.	Rodzaj świadczenia	Wydatki w zł	Liczba zrealizowanych świadczeń
1.	Składka na ubezpieczenie społeczne	254.475,80	386
2.	Składka na ubezpieczenie zdrowotne	45.883,12	188

## **9. Jednorazowa zapomoga z tytułu urodzenia dziecka**

Jest to świadczenie jednorazowe wypłacane z uwzględnieniem sytuacji finansowej rodziców i wynosi 1.000 zł na dziecko. Prawo do tego świadczenia przysługuje rodzicom dziecka lub opiekunowi faktycznemu na wniosek złożony w terminie do 12 m-cy od urodzenia dziecka, bądź uprawomocnienia



## Raport o stanie Gminy Łososina Dolna za 2025 rok

się postanowienia sądu o przysposobieniu dziecka. Kryterium uprawniające do pobierania świadczenia wynosi 1.922,00 zł w przeliczeniu na osobę w rodzinie.

Warunkiem, który należy spełnić jest przedstawienie zaświadczenia lekarskiego potwierdzającego, iż matka dziecka pozostawała pod opieką medyczną, nie później niż od 10-go tygodnia ciąży do dnia porodu.

### *Jednorazowa zapomogi wypłacone z tytułu urodzenia dziecka*

Lp.	Rodzaj świadczenia	Wydatki w zł	Liczba zrealizowanych świadczeń
1.	Jednorazowa zapomoga z tytułu urodzenia się dziecka	44.000,00	44

### **Świadczenie rodzicielskie**

Prawo do świadczenia rodzicielskiego przysługuje matce (w sporadycznych przypadkach ojcu), która sprawuje nad dzieckiem osobistą opiekę i jednocześnie nie ma możliwości pobierania zasiłku macierzyńskiego. Skierowane jest głównie do osób: bezrobotnych, studentek, uczennic, rencistek. Wysokość świadczenia wynosi 1.000,00 zł miesięcznie i jest wypłacane przez okres 52 tygodni od dnia porodu tj. do ukończenia przez dziecko 1 roku życia. W przypadku urodzenia podczas jednego porodu więcej niż jednego dziecka, okres pobierania świadczenia zostaje wydłużony.

W związku z wejściem w życie dnia 19 marca 2025 r. przepisów ustawy z dnia 6 grudnia 2024 r. o zmianie ustawy - Kodeks pracy oraz niektórych innych ustaw (Dz. z 2024, poz. 1871) wprowadzających dodatkowy uzupełniający urlop macierzyński - prawo do świadczenia rodzicielskiego zostało wydłużone odpowiednio w wymiarze do 15 tygodni - dla rodziców dzieci urodzonych do 28. tygodnia ciąży lub z masą urodzeniową do 1000 g, albo w wymiarze do 8 tygodni - dla rodziców dzieci urodzonych po 28. tygodniu ciąży

### *Świadczenia rodzicielskie wypłacone w 2025 roku*

Lp.	Rodzaj świadczenia	Wydatki w zł	Liczba zrealizowanych świadczeń
1.	Świadczenie rodzicielskie	194.446,00	214

### **Jednorazowe świadczenie „Za Życiem”**

Jednorazowe świadczenie przysługuje z tytułu urodzenia się żywego dziecka z ciężkim i nieodwracalnym upośledzeniem albo nieuleczalną chorobą zagrażającą życiu. O jednorazowe świadczenie w wysokości 4.000,00 zł może ubiegać się matka lub ojciec dziecka, opiekun prawny dziecka albo opiekun faktyczny dziecka, na podstawie ustawy z dnia 4 listopada 2016 r. o wsparciu kobiet w ciąży i rodzin „Za życiem”.

### *Świadczenia „Za Życiem” wypłacone w 2025 roku*

Lp.	Rodzaj świadczenia	Wydatki w zł	Liczba zrealizowanych świadczeń
1.	Świadczenie „Za Życiem”	12.000,00	3

### **Świadczenie z funduszu alimentacyjnego**



## Raport o stanie Gminy Łososina Dolna za 2025 rok

Jest świadczeniem wypłacanym w zastępstwie zasądzonych alimentów, w przypadku bezskutecznej egzekucji prowadzonej przez komornika sądowego. Prawo do świadczenia przysługuje dziecku, które ma wyrok lub ugodę sądową zasądzającą na jego rzecz alimenty od rodzica i prowadzona egzekucja jest bezskuteczna minimum przez okres 2 miesiące, a dochód w przeliczeniu na osobę w rodzinie nie przewyższał kwoty 1.209,00 zł. Świadczenie to przysługuje dziecku do ukończenia 18 roku życia, bądź 25 roku życia jeżeli kontynuuje naukę w szkole lub w szkole wyższej, albo bez względu na wiek, jeżeli dziecko posiada orzeczenie o znacznym stopniu niepełnosprawności. Wysokość świadczenia ustala się w oparciu o wysokość zasądzonych alimentów, kwota nie mogła jednak przewyższać 500,00 zł miesięcznie na dziecko do dnia 30.09.2024 r., a obecnie od 01.10.2024 r. 1.000,00 zł na dziecko.

Od X 2026 r. kryterium dochodowe będzie wynosić: 1.665,00 zł.

### *Świadczenia z funduszu alimentacyjnego wypłacone w 2025 roku*

Lp.	Rodzaj świadczenia	Wydatki w zł	Liczba zrealizowanych świadczeń
1.	Świadczenie z funduszu alimentacyjnego	101.708,56	159

### **Podjęmowanie działań wobec dłużników alimentacyjnych**

Ustawa o pomocy osobom uprawnionym do alimentów nakłada na Ośrodek szereg działań poza wypłacaniem świadczeń z funduszu alimentacyjnego. Działania te odnoszą się przede wszystkim do prowadzenia postępowania wobec dłużników alimentacyjnych, które mają na celu poprawienie egzekucji prowadzonej przez komorników.

Do dnia 31 grudnia 2025 r. kwota zaległości wobec: Skarbu Państwa wynosi: 2.249.274,81 zł.

W związku z powyższym podejmowane są następujące działania zmierzające do ściągnięcia zaległości alimentacyjnych:

- 1) zawiadomienie dłużnika alimentacyjnego o przyznaniu osobie uprawnionej świadczeń z funduszu alimentacyjnego,
- 2) zawiadomienie organu właściwego dłużnika o przyznaniu świadczeń z funduszu alimentacyjnego osobie uprawnionej (art. 27, ust. 7 pkt 1 w/w ustawy),
- 3) wezwanie dłużnika alimentacyjnego w celu przeprowadzenia wywiadu alimentacyjnego i odebrania oświadczenia majątkowego (art. 4, ust. 1, w związku z art. 3, ust. 5, ustawy z dnia 7 września 2007 r. o pomocy osobom uprawnionym do alimentów),
- 4) przeprowadzenie wywiadu alimentacyjnego z dłużnikiem alimentacyjnym (art. 4, ust. 1 w/w ustawy),
- 5) odebranie oświadczenia majątkowego od dłużnika alimentacyjnego (art. 4, ust. 1 w/w ustawy),
- 6) zobowiązanie dłużnika alimentacyjnego do zarejestrowania się w Powiatowym Urzędzie Pracy w Nowym Sączu jako osoba bezrobotna poszukująca pracy (art. 5, ust. 2, pkt. 1 ustawy z dnia 7 września 2007 r. o pomocy osobom uprawnionym do alimentów),
- 7) przekazanie komornikowi sądowemu informacji po przeprowadzeniu wywiadu alimentacyjnego i odebraniu oświadczenia majątkowego (art. 5, ust. 1 w/w ustawy),
- 8) pismo do komornika o ustalenie miejsca zamieszkania dłużnika alimentacyjnego (art. 26 w/w ustawy),
- 9) poinformowanie organu właściwego wierzyciela o działaniach podjętych wobec dłużnika alimentacyjnego (art. 6 w/w ustawy),
- 10) dłużnicy są zgłaszani do Biura Informacji Gospodarczej.



Ponadto prowadzona jest stała współpraca z:

- 1) Posterunkiem Policji,
- 2) organami właściwymi dłużników alimentacyjnych,
- 3) Komornikami Sądowymi.

## 10. Świadczenia wychowawcze

Od 1 kwietnia 2016 roku do 31 maja 2022 roku jednostka budżetowa Gminy - Ośrodek Pomocy Społecznej w Łososinie Dolnej realizował ustawę o pomocy państwa w wychowaniu dzieci – program Rodzina 500+. Świadczenie skierowane było do rodzin mających na utrzymaniu dzieci do ukończenia 18 roku życia, a jego celem było częściowe pokrycie kosztów związanych z zaspokojeniem potrzeb życiowych i wychowywaniem dzieci.

Od 01 czerwca 2022 roku do nadal realizowane są przez Gminę sprawy w obszarze świadczenia wychowawczego dotyczące koordynacji systemów zabezpieczenia społecznego. Na podstawie decyzji Wojewody Małopolskiego wypłacane są świadczenia wychowawcze oraz realizowane są zwroty nienależnie pobranych świadczeń wychowawczych.

Obecnie zadanie to realizuje Zakład Ubezpieczeń Społecznych.

### *Świadczenia wychowawcze wypłacone w 2025 roku*

Lp.	Rodzaj świadczenia	Wydatki w zł	Liczba zrealizowanych świadczeń
1.	Świadczenie wychowawcze	0,00	0

## 11. Refundacja podatku VAT

Zadanie to realizowane było na podstawie Ustawy z dnia 15 grudnia 2022 r. o szczególnej ochronie niektórych odbiorców paliw gazowych w 2023 r. oraz w 2024 r. w związku z sytuacją na rynku gazu. 21 grudnia 2022 r. weszła w życie ustawa wprowadzająca możliwość refundacji podatku VAT dla odbiorców paliw gazowych.

Odbiorcy w gospodarstwach domowych, którzy wykorzystują jako główne źródło ogrzewania gospodarstwa domowego urządzenia grzewcze zasilane paliwami gazowymi mogli ubiegać się o refundację podatku VAT opłaconego od zużytego paliwa gazowego. Refundacja podatku VAT obowiązywała za okres od 1 stycznia 2023 r. do 31 grudnia 2023 r. oraz od 1 stycznia 2024 do 30 czerwca 2024 r. Można się o nią było ubiegać po otrzymaniu i opłaceniu pierwszej faktury za paliwo gazowe. Refundacji podlegał VAT od paliw gazowych tj. gaz ziemny wysokometanowy lub zaazotowany, w tym skroplony gaz ziemny oraz propan-butan lub inne rodzaje gazu palnego, dostarczane za pomocą sieci gazowej, a także biogaz rolniczy.

Korzystanie z gazu do ogrzewania domu czy mieszkania musiało być potwierdzone wpisem do Centralnej Ewidencji Emisyjności Budynków. Wpis powinien być dokonany do 21 grudnia 2022 r. lub po tym dniu w przypadku głównego źródła ogrzewania wpisanego lub zgłoszonego po raz pierwszy do CEEB.

O refundację podatku VAT mogli się ubiegać odbiorcy końcowi paliw gazowych w gospodarstwie domowym (odbiorca końcowy - oznacza odbiorcę końcowego dokonującego zakupu paliw gazowych, energii elektrycznej lub ciepła wyłącznie w celu ich zużycia w gospodarstwie domowym). A więc to osoba, która dokonywała zakupu paliwa jako strona umowy z dostawcą tego paliwa. W tym więc przypadku, to faktura dokumentowała wykonanie takiej umowy, stąd "odbiorcą" była osoba, na którą była wystawiona faktura.

Prawo do refundacji przysługiwało pod warunkiem spełnienia przez gospodarstwo domowe



kryterium dochodowego wynoszącego:

- 1) 2 100,00 zł dla jednoosobowego gospodarstwa domowego\*,
- 2) 1 500,00 zł na osobę w przypadku gospodarstwa wieloosobowego\*\*

\*gospodarstwem domowym jednoosobowym jest osoba fizyczna samotnie zamieszkująca i gospodarująca,

\*\*gospodarstwem wieloosobowym jest osoba fizyczna oraz osoby z nią spokrewnione lub niespokrewnione pozostające w faktycznym związku, wspólnie z nią zamieszkujące i gospodarujące.

Dochód weryfikowany był jednorazowo przy złożeniu pierwszego wniosku.

### **Refundacja podatku VAT – świadczenia wypłacone w 2025 roku**

Lp.	Rodzaj świadczenia	Wydatki w zł	Liczba zrealizowanych świadczeń
1.	Refundacja VAT	20.356,56	54

### **12. Przeciwdziałanie przemocy domowej i ochrona ofiar przemocy domowej**

- 1) W roku 2025 na terenie Gminy Łososina Dolna funkcjonował Zespół Interdyscyplinarny ds. przeciwdziałania przemocy domowej (zwany dalej ZI).
- 2) W skład zespołu wchodzi przedstawiciele:
  - a) Ośrodka Pomocy Społecznej w Łososinie Dolnej,
  - b) Gminnej Komisji Rozwiązywanie Problemów Alkoholowych,
  - c) Komisariatu Policji w Łososinie Dolnej,
  - d) Przedstawiciele Oświaty – pedagodzy,
  - e) Przedstawiciele Ochrony Zdrowia - pielęgniarka środowiskowa i rodzinna,
  - f) Przedstawiciele Sądu: kurator rodziny z zespołu Kuratorów Rodzinnych oraz kurator dla dorosłych z Zespołu Kuratorów dla Dorosłych,
  - g) Przedstawiciel organizacji pozarządowych - przedstawiciel CARITAS-u.

Przedstawiciele w/w podmiotów i instytucji współpracowali ze sobą w ramach prac ZI celem pomocy osobom lub całym rodzinom znajdującym się w kryzysie i dotkniętym problemem przemocy. Każda z osób wykorzystując swoje doświadczenie, kwalifikacje, własne kompetencje, umiejętności podejmowała działanie na rzecz udzielania kompleksowego wsparcia dla osób pokrzywdzonych i przeciwdziałania zjawisku przemocy domowej na terenie Gminy Łososina Dolna. Celem głównym Zespołu Interdyscyplinarnego jest profilaktyka i przeciwdziałanie przemocy domowej na terenie Gminy Łososina Dolna oraz marginalizacja rozmiaru i następstw przemocy domowej, a także efektywna współpraca instytucji i organizacji na rzecz zapobiegania i zwalczania przemocy domowej. Do zadań ZI należy tworzenie warunków umożliwiających realizację zadań z zakresu przeciwdziałania przemocy domowej oraz integrowanie i koordynowanie działań podmiotów, o których mowa w art. 9a ust. 3-5, w szczególności przez: diagnozowanie problemu przemocy domowej na poziomie lokalnym;

- a) inicjowanie działań profilaktycznych, edukacyjnych i informacyjnych mających na celu przeciwdziałanie przemocy domowej i powierzanie ich wykonania właściwym podmiotom;
- b) inicjowanie działań w stosunku do osób doznających przemocy domowej oraz osób stosujących przemoc domową;
- c) opracowanie projektu gminnego programu przeciwdziałania przemocy domowej oraz ochrony osób doznających przemocy domowej;
- d) rozpowszechnianie informacji o instytucjach, osobach i możliwościach udzielenia pomocy w środowisku lokalnym;
- e) powoływanie grup diagnostyczno-pomocowych i bieżące monitorowanie realizowanych



## Raport o stanie Gminy Łososina Dolna za 2025 rok

- przez nie zadań;
- f) monitorowanie procedury „Niebieskie Karty”;
  - g) przekazywanie informacji, o której mowa w art. 9e ust.3 oraz dokumentacji, o której mowa w art. 9c ust. 5a;
  - h) kierowanie osoby stosującej przemoc domową do uczestnictwa w programie korekcyjno – edukacyjnym dla osób stosujących przemoc domową lub programie psychologiczno – terapeutycznym dla osób stosujących przemoc domową;
  - i) składanie, na wniosek grupy diagnostyczno-pomocowej, zawiadomienia o popełnieniu przez osobę stosującą przemoc domową wykroczenia, o którym mowa w art. 66c ustawy z dnia 20 maja 1971 r. – Kodeks wykroczeń (Dz. U. z 2023 r. poz. 2119)

W 2025 roku członkowie ZI brali udział w 7 posiedzeniach, na których omawiano i realizowano działania przyjęte w planie pracy. W zakresie diagnozy nad wdrożonymi procedurami „Niebieskiej Karty”, podejmowano zindywidualizowane działania dostosowane do każdej z występujących sytuacji. ZI podejmował kroki mające na celu koordynację i integrację systemu przeciwdziałania przemocy domowej w Gminie Łososina Dolna.

W ramach prac ZI podejmowano działania na rzecz upowszechniania informacji wśród społeczności lokalnej dotyczące przeciwdziałania przemocy domowej. Prowadzone były działania informacyjno – edukacyjne skierowane do ogółu społeczności lokalnej poprzez dystrybucje ulotek, prowadzenie strony internetowej.

Omawiano w czasie prac ZI działania podjęte w zakresie przeciwdziałania przemocy domowej przez poszczególne instytucje, a także omawiano bieżące sprawy w rodzinach objętych procedurą Niebieskie Karty oraz prowadzono rozmowy nad stworzeniem rozwiązań adekwatnych do występujących problemów w zakresie podejmowanych prac mających na celu zminimalizowania zjawiska przemocy domowej. W 2025 roku ZI monitorował prace powołanych grup diagnostyczno-pomocowych, które objęły swoimi działaniami 31 rodzin.

Odbyły się 132 posiedzenia grupy diagnostyczno-pomocowej w w/w rodzinach. Rodziny dotknięte przemocą zostały objęte wsparciem i pomocą w formie poradnictwa specjalistycznego: psychoterapeutycznego – 7 osób, terapeutycznego – 16 osób, psychologicznego – 18 osób, socjalnego – 37 osób. Udzielono łącznie 78 porad w punkcie konsultacyjnym dla osób, u których wdrożono Niebieską Kartę.

Zgodnie z ustawą o przeciwdziałaniu przemocy domowej do zadań grup diagnostyczno-pomocowych należy:

- a) dokonanie, na podstawie procedury „Niebieskie Karty”, oceny sytuacji domowej osób doznających przemocy domowej oraz osób stosujących przemoc domową;
- b) realizacja procedury „Niebieskie Karty” w przypadku potwierdzenia podejrzenia wystąpienia przemocy domowej, zwłaszcza w sytuacji wystąpienia ryzyka zagrożenia życia lub zdrowia;
- c) zawiadomienie osoby podejrzanej o stosowanie przemocy domowej o wszczęciu procedury „Niebieskie Karty” pod jej nieobecność;
- d) realizacja działań w stosunku do osób doznających przemocy domowej oraz osób stosujących przemoc domową;
- e) występowanie do zespołu interdyscyplinarnego z wnioskiem o skierowanie osoby stosującej przemoc domową do uczestnictwa w programach korekcyjno-edukacyjnych dla osób stosujących przemoc domową albo w programach psychologiczno-terapeutycznych dla osób stosujących przemoc domową;
- f) występowanie do zespołu interdyscyplinarnego z wnioskiem o złożenie zawiadomienia



## Raport o stanie Gminy Łososina Dolna za 2025 rok

- o popełnieniu przez osobę stosującą przemoc domową wykroczenia;
- g) monitorowanie sytuacji osób doznających przemocy domowej, a także zagrożonych wystąpieniem przemocy domowej, w tym również po zakończeniu procedury „Niebieskie Karty”;
- h) zakończenie procedury „Niebieskie Karty”;
- i) dokumentowanie podejmowanych działań, stanowiących podstawę:
  - uznania braku zasadności wszczęcia procedury „Niebieskie Karty”,
  - wszczęcia procedury „Niebieskie Karty”;
- j) informowanie przewodniczącego zespołu interdyscyplinarnego o efektach.

Po podjętych działaniach w 2025 w ramach procedury „Niebieskie Karty” grupy diagnostyczno-pomocowe zakończyły prowadzoną procedurę Niebieskiej Karty łącznie w 25 rodzinach.

Z uwagi na ustanie przemocy w rodzinie i uzasadnione przypuszczenie o zaprzestaniu dalszego stosowania przemocy oraz po zrealizowaniu indywidualnego planu pomocy procedurę zakończono w 22 rodzinach. Natomiast z uwagi na rozstrzygnięcie o braku zasadności podejmowanych dalszych działań procedurę zakończono w 3 rodzinach.

W pozostałych przypadkach nadal prowadzona jest praca i podejmowane są działania zwłaszcza w rodzinach, w których są małoletnie dzieci.

W 2025 r. Zespół Interdyscyplinarny otrzymał dotację z Rządowego Programu Przeciwdziałania Przemocy Domowej na lata 2024 – 2030, którego celem jest zwiększenie skuteczności przeciwdziałania przemocy domowej poprzez podniesienie jakości oraz sprawności funkcjonowania Zespołu Interdyscyplinarnego. Otrzymana kwota dotacji wyniosła 6.000,00 zł.

### **13. Gminny Program Profilaktyki i Rozwiązywania Problemów Alkoholowych oraz Przeciwdziałania Narkomanii na rok 2025 w Gminie Łososina Dolna**

Uchwałą Nr 81/XI/2024 Rady Gminy w Łososinie Dolnej z dnia 20 grudnia 2024 roku został uchwalony Gminny Program Rozwiązywania Problemów Alkoholowych oraz Przeciwdziałania Narkomanii na 2025 rok.

Głównym celem programu było zapobieganie powstawaniu nowych problemów alkoholowych oraz narkomanii na terenie Gminy Łososina Dolna zwłaszcza wśród dzieci i młodzieży, zmniejszanie rozmiarów aktualnie istniejących problemów i indywidualnych zagrożeń ekonomicznych wynikających z picia alkoholu i używania używek oraz z tym związanych uszkodzeń ciała w wyniku wypadków przy pracy i na drogach, zwiększanie stabilności i bezpieczeństwa środowiska rodzinnego.

W 2025 roku na realizację w/w programu pozyskano z opłat za korzystanie z zezwoleń na sprzedaż napojów alkoholowych kwotę w wysokości 306.268,69 zł.

Po stronie wydatków na plan w wysokości 429.372,61 zł zrealizowano wydatki w wysokości 253.576,81 zł.

Pozostałe niewykorzystane środki finansowe z roku 2025 w kwocie 192.064,49 zł przechodzą jako nadwyżka środków niewykorzystanych na rok 2026.

Zgodnie z programem oraz z planem finansowym realizacji Gminnego Programu Rozwiązywania Problemów Alkoholowych oraz Narkomanii w 2025 roku pozyskane środki wykorzystano na następujące cele:

**1) w zakresie profilaktyki i rozwiązywania problemów alkoholowych**

<i>Wyszczególnienie</i>	<i>Plan</i>	<i>Wykonanie</i>
1. Działania związane ze zwiększeniem dostępności pomocy terapeutycznej dla osób uzależnionych od alkoholu oraz udzielanie rodzinom pomocy psychospołecznej i prawnej, a w szczególności ochrony przed przemocą w rodzinie, w tym na: -finansowanie Punktu Konsultacyjnego przy Urzędzie Gminy w Łososinie Dolnej zatrudnienie terapeuty, psychologa i prawnika.	47.160,00	37.178,00
2. Działania profilaktyczne, edukacyjno – rozwojowe dla dzieci i młodzieży, w tym na: -finansowanie szkoleń w ramach programu profilaktyczno- wychowawczego „PRZYJACIEL” organizowanego w szkołach na terenie Gminy, -dofinansowanie działalności rekreacyjno-sportowej w tym wyjazdów na zawody dla dzieci i młodzieży pochodzących z rodzin patologicznych, -pomoc dla dzieci niepełnosprawnych z rodzin patologicznych, -inne formy realizacji programu/dofinansowanie kolonii itp. -dofinansowanie działalności kulturalno-oświatowych dla dzieci i młodzieży z terenu Gminy Łososina Dolna, -pomoc dla osób i rodzin dotkniętych przemocą,	117.640,00	84.881,74
3. Wspomaganie działalności instytucji, stowarzyszeń i osób fizycznych służących w rozwiązywaniu problemów alkoholowych, w tym na: -wydatki związane z pracą Gminnej Komisji Rozwiązywania Problemów Alkoholowych oraz inne wydatki, - rozwój bazy społeczno – rekreacyjnej na terenie Gminy Łososina Dolna oraz dofinansowanie działań profilaktyczno-wychowawczych dla dzieci i młodzieży z terenu Gminy Łososina Dolna celem zagospodarowania wolnego czasu i organizacji imprez promocyjno-rekreacyjnych	258.572,61	131.517,07
4. Wspieranie zatrudnienia socjalnego poprzez organizowanie i finansowanie Centrów Integracji Społecznej, w tym na: -wspieranie zatrudnienia socjalnego poprzez organizowanie prac społecznych dla osób bezrobotnych, które ukończyły leczenie odwykowe.	1.000,00	0,00

**w zakresie narkomanii**

<b>Wyszczególnienie</b>	<b>Plan</b>	<b>Wykonanie</b>
1. Działania związane ze zwiększeniem dostępności pomocy terapeutycznej dla osób uzależnionych od alkoholu oraz udzielanie rodzinom pomocy psychospołecznej i prawnej, a w szczególności ochrony przed przemocą w rodzinie, w tym na finansowanie Punktu Konsultacyjnego przy Urzędzie Gminy w Łososinie Dolnej zatrudnienie terapeuty, psychologa i prawnika.	1.000,00	0,00
2. Działania profilaktyczne, edukacyjno – rozwojowe dla dzieci i młodzieży, w tym na finansowanie szkoleń w ramach programu profilaktyczno-wychowawczego „PRZYJACIEL” organizowanego w szkołach na terenie Gminy,	4.000,00	0,00
3. Wspomaganie działalności instytucji, stowarzyszeń i osób fizycznych służących w rozwiązywaniu problemów alkoholowych	0,00	0,00
<b>Ogółem</b>	<b>429.372,61</b>	<b>253.576,81</b>



#### **14. Opieka Wytchnieniowa**

Ośrodek Pomocy Społecznej w Łososinie Dolnej w roku 2025 realizował resortowy Program Ministerstwa Rodziny, Pracy i Polityki Społecznej „Opieka wytchnieniowa” w formie świadczenia usługi opieki wytchnieniowej, w ramach pobytu dziennego w miejscu zamieszkania osoby niepełnosprawnej oraz w ramach pobytu całodobowego w ośrodku/placówce zapewniającej całodobową opiekę osobom niepełnosprawnym wpisaną do rejestru właściwego wojewody.

Program finansowany jest ze środków Funduszu Solidarnościowego.

Głównym celem programu jest wsparcie członków rodzin lub opiekunów osób sprawujących bezpośrednią opiekę nad:

- 1) dziećmi od ukończenia 2 roku życia do ukończenia 16 roku życia z orzeczeniem o niepełnosprawności,
- 2) osobami ze znacznym stopniem niepełnosprawności albo orzeczeniem równoważnym, poprzez możliwość uzyskania doraźnej, czasowej pomocy w formie usługi opieki wytchnieniowej.

Program zapewniał m.in. świadczenie usługi opieki wytchnieniowej dla członków rodzin lub opiekunów, czasowe odciążenie ich od codziennych obowiązków łączących się ze sprawowaniem opieki, zapewnienie czasu na odpoczynek i regenerację. Oprócz tego możliwe jest także m.in. podniesienie poziomu kompetencji dotyczących wsparcia osoby niepełnosprawnej poprzez naukę technik wspomagania, pielęgnacji i prowadzenia działań rehabilitacyjnych w warunkach domowych, a także objęcie specjalistycznym poradnictwem w zakresie psychologicznych i społecznych aspektów wsparcia osób z niepełnosprawnością. W ramach pobytu dziennego w roku 2025 objęto 9 osób, którym świadczone usługi opieki wytchnieniowej w formie pobytu dziennego w miejscu zamieszkania. W ramach pobytu całodobowego w roku 2025 objęto 2 osoby ze znacznym stopniem niepełnosprawności. Łączna kwota środków Funduszu Solidarnościowego wykorzystana na realizację Programu wraz z kosztami obsługi wyniosła: 46.865,86 zł.

#### **15. Asystent osobisty osoby z niepełnosprawnością**

Ośrodek Pomocy Społecznej w Łososinie Dolnej w 2025 roku realizował również resortowy Program Ministra Rodziny, Pracy i Polityki Społecznej „Asystent osobisty osoby z niepełnosprawnością” – edycja 2025, finansowanego ze środków Funduszu Solidarnościowego.

Głównym założeniem programu było wsparcie osób niepełnosprawnych w czynnościach życia codziennego oraz ułatwienie im korzystania z wszelkiego rodzaju świadczeń - przy pomocy asystenta, co w rzeczywistości dało im możliwość bardziej aktywnego i samodzielnego funkcjonowania w środowisku i w życiu codziennym. Program miał również na celu przeciwdziałanie dyskryminacji i wykluczeniu społecznemu osób niepełnosprawnych.

Wsparciem asystenta osobistego osoby z niepełnosprawnością od stycznia do grudnia 2025 r., zostało objętych 32 mieszkańców gminy Łososina Dolna legitymujących się orzeczeniem o niepełnosprawności.

Łączna kwota środków Funduszu Solidarnościowego wykorzystana na realizację Programu wraz z kosztami obsługi wyniosła: 552.539,55 zł.

#### **16. Program Czyste Powietrze**

W roku 2025 do Ośrodka Pomocy Społecznej w Łososinie Dolnej wpłynęło 89 wniosków o wydanie zaświadczenia o wysokości przeciętnego miesięcznego dochodu przypadającego na jednego członka gospodarstwa. Na podstawie art. 411 ust. 10g ustawy z dnia 27 kwietnia 2001 r. Prawo ochrony środowiska (Dz. U. z 2025 r. poz. 647) tut. Organ wydał 89 w/w zaświadczeń.



## VIII. INFORMACJA O REALIZACJI POLITYK, PROGRAMÓW, STRATEGII

### 1. Strategia Rozwoju Gminy

Strategia Rozwoju Gminy Łososina Dolna na lata 2021-2027 rok została przyjęta Uchwałą Nr 284 /XXX/ 2021 Rady Gminy w Łososinie Dolnej z dnia 21 października 2021 roku.

Strategia diagnozuje sytuację społeczną i ekonomiczną gminy, wskazując jej mocne i słabe strony. Wskazuje wizję rozwoju określając obszary i wspólne cele rozwoju wspólnoty samorządowej, kierunki interwencji polityki prowadzonej w przestrzeni gminy. Strategię Rozwoju Gminy należy postrzegać jako długofalowy proces wytyczania i osiągania celów wspólnoty samorządowej. Zapisy Strategii stanowią zatem determinantę decyzji merytorycznych, organizacyjnych i finansowych podejmowanych przez władze samorządowe.

Dokument ten stanowi również odpowiedź na ustawowy wymóg prowadzenia polityki rozwoju w oparciu o Strategię. Strategia opublikowana jest na stronie internetowej:

<https://bip.malopolska.pl/uglososinadolna,a,2008249,uchwala-nr-284xxx2021-rady-gminy-w-lososinie-dolnej-z-dnia-21-pazdziernika-2021r-w-sprawie-przyjecia.html>

### 2. Studium uwarunkowań i kierunków przestrzennego zagospodarowania

Podstawowym dokumentem planistycznym określającym politykę przestrzenną Gminy jest Studium Uwarunkowań i Kierunków Zagospodarowania Przestrzennego Gminy.

Studium uwarunkowań i kierunków zagospodarowania przestrzennego zostało uchwalone Uchwałą Nr 194/XXVI/01 Rady Gminy w Łososinie Dolnej z dnia 6 kwietnia 2001 r. (zmienione Uchwałą Nr 86/XII/2015 Rady Gminy w Łososinie Dolnej z dnia 23 października 2015 r.) na podstawie, którego tworzone są uchwały w sprawie miejscowego planu zagospodarowania przestrzennego w Gminie Łososina Dolna.

Studium obejmuje obszar całej Gminy Łososina Dolna i określa politykę przestrzenną zgodnie z art. 9 ust. 1 ustawy o planowaniu i zagospodarowaniu przestrzennym. Składa się z części uwarunkowań rozwoju, części kierunków rozwoju oraz ustalenia studium. Jest dokumentem o charakterze strategicznym, w którym samorząd przyjmuje określoną wizję i cele rozwoju przestrzennego Gminy, kontynuowane później w miejscowych planach zagospodarowania przestrzennego.

Studium uwarunkowań i kierunków zagospodarowania przestrzennego (*jego graficzna część*) w formie elektronicznej dostępna jest na stronie internetowej: [sip.lososina.pl](http://sip.lososina.pl).

W dniu 26 marca 2024 roku została podjęta Uchwała Rady Gminy w Łososinie Dolnej w sprawie przystąpienia do sporządzenia Planu Ogólnego Gminy Łososina Dolna (uchwała nr 557/LXI/2024), który zastąpi dotychczas obowiązujące Studium Uwarunkowań i Kierunków Zagospodarowania Przestrzennego. Na jego podstawie dokonywane były zmiany MPZP, a czas jego trwania określa się na 30 czerwca 2026 r.

Prace projektowe nad Planem Ogólnym nadal trwają.

### 3. Miejscowy plan zagospodarowania przestrzennego.

Gmina Łososina Dolna posiada obowiązujący Miejscowy Plan Zagospodarowania Przestrzennego Gminy opracowany i uchwalony Uchwałą Nr 114/XV/08 Rady Gminy w Łososinie Dolej z dnia 4 marca 2008 roku (Dz. Urz. Woj. Małop. Nr 249, poz. 1575 z późniejszymi zmianami)

Miejscowy Plan Zagospodarowania Przestrzennego Gminy, jest jedną z podstaw planowania przestrzennego. Planem objęty jest cały obszar Gminy Łososina Dolna.



## Raport o stanie Gminy Łososina Dolna za 2025 rok

W toku realizacji zadań w 2025 roku wydano:

Wyszczególnienie	Ilość		
	Wpłynęło wniosków	Wydano	Do wydania
Postanowienia opiniujące wstępny projekt podziału nieruchomości	75	75	0
Decyzje zatwierdzające projekt podziału nieruchomości	43	43	0
Wypisy i wyrisy z miejscowego planu zagospodarowania przestrzennego	109	109	0
Zaświadczenia z miejscowego planu zagospodarowania przestrzennego	227	227	0

Zmiany miejscowego planu zagospodarowania przestrzennego	Wpłynęło wniosków
	115

Zawiadomienia o nadanych numerach porządkowych	Wpłynęło wniosków	Wydano
	71	70

Opłata planistyczna	Zarejestrowane Akty notarialne	Opłata planistyczna
	188	2 postępowania na łączną kwotę 4543,75 zł

### Uchwały Rady Gminy w Łososinie Dolnej podjęte zgodnie z ustawą o planowaniu i zagospodarowaniu przestrzennym w 2025 roku:

Uchwała Nr 206/XXIII/2025 Rady Gminy w Łososinie Dolnej z dnia 12 grudnia 2025 r. w sprawie przystąpienia do zmiany miejscowego planu zagospodarowania przestrzennego Gminy Łososina Dolna dla części działki ewidencyjnej nr 247/5, położonej w miejscowości Bilsko

Uchwała Nr 198/XXII/2025 Rady Gminy w Łososinie Dolnej z dnia 14 listopada 2025 r. w sprawie przystąpienia do zmiany miejscowego planu zagospodarowania przestrzennego w miejscowościach Tęgoborze, Wronowice, Stańkowa, Żbikowice

Uchwała Nr 182/XXI/2025 Rady Gminy w Łososinie Dolnej z dnia 17 października 2025 r. w sprawie: przystąpienia do zmiany miejscowego planu zagospodarowania przestrzennego Gminy Łososina Dolna

Uchwała Nr 181/XXI/2025 Rady Gminy w Łososinie Dolnej z dnia 17 października 2025 r. w sprawie: przystąpienia do zmiany miejscowego planu zagospodarowania przestrzennego Gminy Łososina Dolna w miejscowości Tęgoborze

Uchwała Nr 180/XXI/2025 Rady Gminy w Łososinie Dolnej z dnia 17 października 2025 r. w sprawie: uchwalenia zmiany miejscowego planu zagospodarowania przestrzennego Gminy Łososina Dolna

Uchwała Nr 166/XIX/2025 Rady Gminy w Łososinie Dolnej z dnia 22 sierpnia 2025 r. w sprawie przystąpienia do sporządzenia zmiany miejscowego planu zagospodarowania przestrzennego Gminy Łososina Dolna



## Raport o stanie Gminy Łososina Dolna za 2025 rok

Uchwała Nr 164/XIX/2025 Rady Gminy w Łososinie Dolnej z dnia 22 sierpnia 2025 r. w sprawie przystąpienia do sporządzenia zmiany części tekstowej miejscowego planu zagospodarowania przestrzennego Gminy Łososina Dolna

Uchwała Nr 165/XIX/2025 Rady Gminy w Łososinie Dolnej z dnia 22 sierpnia 2025 r. w sprawie zmiany uchwały Nr 85/XI/2024 Rady Gminy w Łososinie Dolnej z dnia 20 grudnia 2024 r. w sprawie przystąpienia do zmiany miejscowego planu zagospodarowania przestrzennego Gminy Łososina Dolna

Uchwała Nr 163/XIX/2025 Rady Gminy w Łososinie Dolnej z dnia 22 sierpnia 2025 r. w sprawie uchwalenia zmiany miejscowego planu zagospodarowania przestrzennego Gminy Łososina Dolna w miejscowości Witowice Dolne

Uchwała Nr 162/XIX/2025 Rady Gminy w Łososinie Dolnej z dnia 22 sierpnia 2025 r. w sprawie przystąpienia do sporządzenia zmiany miejscowego planu zagospodarowania przestrzennego Gminy Łososina Dolna w miejscowościach Witowice Dolne, Żbikowice

Uchwała Nr 150/XVII/2025 Rady Gminy w Łososinie Dolnej z dnia 13 czerwca 2025 r. w sprawie przystąpienia do zmiany miejscowego planu zagospodarowania przestrzennego Gminy Łososina Dolna

Uchwała Nr 126/XV/2025 Rady Gminy w Łososinie Dolnej z dnia 25 kwietnia 2025 r. w sprawie przystąpienia do sporządzenia zmiany części tekstowej miejscowego planu zagospodarowania przestrzennego Gminy Łososina Dolna.

Uchwała Nr 125/XV/2025 Rady Gminy w Łososinie Dolnej z dnia 25 kwietnia 2025 r. w sprawie przystąpienia do zmiany miejscowego planu zagospodarowania przestrzennego Gminy Łososina Dolna.

### 4. Program gospodarowania zasobem mieszkaniowym Gminy.

#### Wykaz mieszkań komunalnych w Gminie Łososina Dolna

Położenie lokalu	Ilość	Powierzchnia (m <sup>2</sup> )	Wyposażenie techniczne mieszkań				Plan sprzedaży
			Bieżąca woda	Gaz	CO	Kanalizacja	
Kontener mieszkalny w Łososinie Dolnej	1	39,00	tak	nie	nie	tak	nie
Kontener mieszkalny w Łososinie Dolnej	1	39,00	tak	nie	nie	tak	nie
Budynek SP ZOZ w Łososinie D. - l. mieszkalny	1	51,70	tak	tak	tak	tak	nie
Szkoła Podstawowa w Tęgorzycy - l. mieszkalny	1	68,70	tak	tak	tak	tak	nie
Budynek Szkoły Podstawowej w Żbikowicach - l. mieszkalny	1	65,00	tak	tak	tak	tak	nie
Stary b. Szkoły Podstawowej w Stańkowej - l. mieszkalny	1	83,00	tak	nie	nie	tak	nie



## Raport o stanie Gminy Łososina Dolna za 2025 rok

Polożenie lokalu	Ilość	Powierzchnia (m <sup>2</sup> )	Wyposażenie techniczne mieszkań				Plan sprzedaży
			Bieżąca woda	Gaz	CO	Kanalizacja	
Stary b. Szkoły Podstawowej w Stańkowej - l. mieszkalny	1	40,26	tak	nie	nie	nie	nie
Stary b. Szkoły Podstawowej w Stańkowej - l. mieszkalny	1	56,90	tak	nie	nie	nie	nie
Stary b. Szkoły Podstawowej w Stańkowej - l. socjalny	1	32,82	tak	nie	nie	nie	nie
Budynek mieszkalny w Łyczance	1	40,00	tak	nie	nie	tak	nie
Budynek SP ZOZ w Tęgoborzy - l. mieszkalny	1	53,00	tak	tak	tak	tak	nie
Budynek mieszkalny w Witowicach Dolnych	1	85,00	nie	nie	nie	nie	nie
Budynek mieszkalny w Świdniku	1	170,91	tak	tak	tak	tak	nie
<b>Razem</b>	<b>13</b>	<b>825,29</b>	-	-	-	-	-

Uchwałą Rady Gminy w Łososinie Dolnej Nr 440/XLVI/2023 z dnia 29 marca 2023 roku uchwalony został wieloletni program gospodarowania mieszkaniowym zasobem Gminy Łososina Dolna na lata 2023 – 2027 oraz zasady wynajmowania lokali wchodzących w skład mieszkaniowego zasobu Gminy Łososina Dolna. Program dostępny jest pod adresem: <https://bip.malopolska.pl/uglososinadolna,a,2259304,uchwala-nr-440xlvi2023-rady-gminy-w-lososinie-dolnej-z-dnia-29-marca-2023-r-w-sprawie-wieloletniego-p.html>

W omawianym okresie na podstawie umów najmu wynajmowano 11 lokali mieszkalnych znajdujących się:

- 1) w szkołach - 2 mieszkania,
- 2) w budynku po byłej szkole w Stańkowej - 4 mieszkania,
- 3) w budynku mieszkalnym w Świdniku - 1 mieszkanie,
- 4) w dwóch kontenerach mieszkalnych - 2 mieszkania,
- 5) w SP ZOZ w Łososinie Dolnej - 1 mieszkanie,
- 6) w SP ZOZ w Tęgoborzy - 1 mieszkanie.

Z tytułu wynajmu mieszkań Gmina uzyskała dochody w wysokości **38.735,35 zł netto**.

### 5. Plan wykorzystania zasobu nieruchomości gminnych.

Zgodnie z art. 24 ustawy z dnia 21 sierpnia 1997 roku o gospodarce nieruchomościami (t.j. Dz.U. z 2024 r., poz. 1145; zm.: Dz. U. z 2024 r. poz. 1222, poz. 1717 i 1881 oraz z 2025 r. poz. 1077 i poz. 1080.) do gminnego zasobu nieruchomości należą nieruchomości, które stanowią przedmiot własności gminy i nie zostały oddane w użytkowanie wieczyste oraz nieruchomości będące przedmiotem użytkowania wieczystego gminy. Poniżej zamieszczono zestawienie powierzchni



## Raport o stanie Gminy Łososina Dolna za 2025 rok

gminnego zasobu nieruchomości Gminy Łososina Dolna oraz zestawienie nieruchomości oddanych w użytkowanie wieczyste na dzień 31 grudnia 2025 r.

Gminny zasób nieruchomości obejmuje działki o łącznej powierzchni 157,0741 ha, w tym według przeznaczenia:

Wyszczególnienie	Powierzchnia (ha)	Procentowy udział (%)
pod drogami	59,0445	37,53
pod zakrzaczeniem /łęgi/	17,0253	10,85
pod szkołami podstawowymi	8,7990	5,60
pod usługami	1,2274	0,78
pod gruntami rolnymi	10,7661	6,86
pod budownictwem	1,1100	0,71
pod oczyszczalniami ścieków	0,8425	0,54
pod ośrodkami zdrowia	0,2800	0,18
pod budynkami administracji	0,7000	0,45
pod remizami OSP	0,5100	0,32
pod ujęciami wody	3,3393	2,13
pod rekreacją	0,0500	0,03
pod boiskami sportowymi	6,5400	4,17
pod cmentarzami komunalnymi	0,8800	0,56
pod płytą lotniska	42,8700	27,32
pod budynkiem Centrum Kultury i Promocji	2,8900	1,84
pod budynkami przedszkola	0,2000	0,13
<b>Razem:</b>	<b>157,0741</b>	<b>100,00</b>

Plan wykorzystania Gminnego Zasobu Nieruchomości na lata 2026 – 2028 został opracowany na okres 3 lat i przyjęty został Zarządzeniem Wójta Gminy Łososina Dolna Nr 252 z dnia 31 grudnia 2025 roku.

Gmina Łososina Dolna gospodaruje gminnym zasobem nieruchomości zgodnie z zasadami prawidłowej gospodarki, na podstawie obowiązujących przepisów prawa, z uwzględnieniem potrzeb społeczności lokalnej i realizacją zadań publicznych. Nieruchomości wchodzące w skład gminnego zasobu nieruchomości są wykorzystywane na cele rozwojowe Gminy i na działalność inwestycyjną. Udostępnienie nieruchomości zasobu następuje poprzez m.in. sprzedaż lub zamianę nieruchomości, użytkowanie, użyczenie, najem i dzierżawę bądź przekształcenie prawa użytkowania wieczystego w prawo własności nieruchomości.

Sprzedaż nieruchomości gruntowych następuje w trybie przetargów oraz w drodze bezprzetargowej - w ramach realizacji składanych wniosków w sprawie ich nabycia w przypadku spełnienia warunków przewidzianych prawem.

Nieruchomości gminne zbywane są zgodnie z ich przeznaczeniem określonym w miejscowym planie zagospodarowania przestrzennego. Wyłączeniu ze sprzedaży podlegają nieruchomości gminne niezbędne dla realizacji zadań własnych gminy. W szczególności grunty i obiekty



## Raport o stanie Gminy Łososina Dolna za 2025 rok

użyteczności publicznej oraz nieruchomości niezbędne dla realizacji inwestycji gminnych, głównie przeznaczone pod budowę sieci infrastruktury komunalnej i obiektów im towarzyszących.

W roku 2025 kontynuowano większość zawartych dotychczas umów dzierżawy, najmu i użyczenia. Nadal prowadzone jest jako kontynuacja gospodarowanie nieruchomościami poprzez oddawanie w najem, dzierżawę i użyczenie. Składamy nowe wnioski oraz uzupełniamy wcześniej złożone wnioski dotyczące regulacji stanów prawnych nieruchomości zajętych pod drogi gminne.

### Stan gruntów będących własnością i w użytkowaniu wieczystym Gminy Łososina Dolna na dzień 31.12.2025 roku

Lp.	Miejscowość	Powierzchnia (ha)	Wartość (zł)
1	Białawoda	3,0722	227 673,60
2	Bilsko	18,2109	410 437,85
3	Łososina Dolna	65,1936	1 307 767,34
4	Łęki	1,5451	74 396,00
5	Michalczowa	4,9111	256 090,00
6	Rąbkowa	3,1775	279 527,98
7	Stańkowa	2,5805	161 174,00
8	Świdnik	5,6439	297 108,50
9	Skrzętla-Rojówka	7,7264	155 425,00
10	Tabaszowa	2,7191	177 739,50
11	Tęgoborze	11,9428	2 802 904,02
12	Witowice Dolne	18,5006	684 923,00
13	Witowice Górne	3,0898	129 031,75
14	Wronowice	1,8441	157 499,00
15	Zawadka	2,2682	143 039,40
16	Znamirowice	3,3963	217 997,50
17	Żbikowice	2,3423	212 043,64
18	Łyczanka	3,9097	87 183,50
	<b>Razem:</b>	<b>157,0741</b>	<b>7 690 961,58</b>

### Nieruchomości oddane w użytkowanie wieczyste:

Ogólna powierzchnia gruntów oddanych w użytkowanie wieczyste (ha)	Wysokość wpływów naliczonych z opłat z tytułu użytkowania wieczystego w 2025 roku (zł)
0,81	8.030,80

### Wykaz nieruchomości oddanych w użytkowanie wieczyste:

Lp.	Położenie nieruchomości	Nr działki	Powierzchnia (ha)	Przeznaczenie	Wartość (zł)
		447	0,12	Usługi	6.158,60



## Raport o stanie Gminy Łososina Dolna za 2025 rok

1	<b>Łososina Dolna</b>	445/23	0,03	Usługi	1.216,00
2	<b>Tęgoborze</b>	253/7	0,14	Usługi	6.652,80
3	<b>Znamirowice</b>	2/15	0,17	Usługi	21.250,00
		2/17	0,35	Usługi	43.750,00

### 6. Zabytki i ochrona konserwatorska

Na terenie Gminy Łososina Dolna zlokalizowane są obiekty znajdujące się w rejestrze ochrony zabytków. Do obiektów tych należą:

- 1) Kościółek na Juście,
- 2) Kościół p.w. św. Mikołaja w Tabaszowej,
- 3) Dwór w Tęgoborzy,
- 4) Dwory ziemiańskie w Łososinie Dolnej i Witowicach Dolnych,
- 5) Kwatera wojskowa nr 353 w obrębie cmentarza parafialnego w Tęgoborzy.

Dodatkowo na terenie Gminy Łososina Dolna znajdują się strefy ochrony konserwatorskiej. Wszelkie prace budowlane na nieruchomościach zlokalizowanych w strefach ochrony konserwatorskiej każdorazowo muszą być uzgadniane z Wojewódzkim Konserwatorem Zabytków.

### 7. Plan gospodarki niskoemisyjnej

W zakresie gospodarki niskoemisyjnej w Gminie obowiązywał Plan Gospodarki Niskoemisyjnej na lata 2025 – 2030 przyjęty Uchwałą Rady Gminy w Łososinie Dolnej Nr 176/XXI/2025 z dnia 17 października 2025 r. Dokonano aktualizacji dokumentu, który był niezbędny do składania wniosków o dofinansowanie w zakresie wymian źródeł ciepła w budynkach indywidualnych i może być niezbędny do pozyskiwania nowych dofinansowań.

W dniu 20 stycznia 2026 roku Wojewódzki Fundusz Ochrony Środowiska i Gospodarki Wodnej w Krakowie zaopiniował przeprowadzenie analizy PGN pozytywnie.

Opracowany dokument jest kontynuacją obowiązującego w Gminie do 2024 roku Planu Gospodarki Niskoemisyjnej dla Gminy Łososina Dolna (PGN). Celem dokumentu jest przedstawienie planu działań i uwarunkowań, służących redukcji emisji zanieczyszczeń powietrza ze szczególnym uwzględnieniem emisji pyłów i CO<sub>2</sub> redukcji zużycia energii końcowej, a także weryfikacji założonych pierwotnie planów. Potrzeba jego zaktualizowania wynika ze świadomości władz gminy co do znaczenia aktywności w tym obszarze.

Należy mieć na uwadze, że pierwotny PGN stanowi integralny załącznik dla niniejszego dokumentu i część zagadnień, w tym głównie rok bazowy oraz wszelkie wartości obliczeniowe charakterystyczne dla Planów Gospodarki Niskoemisyjnej (obliczenia zużycia energii końcowej, produkcji energii z OZE i emisji zanieczyszczeń) pozostały niezmienione, co jest zgodne z zaleceniami Wojewódzkiego Funduszu Ochrony Środowiska i Gospodarki Wodnej w Krakowie. W dokumencie tym skupiono się na istotnych zmianach w stosunku do poprzedniej wersji dokumentu dotyczących stanu obecnego w świetle obowiązujących przepisów prawa, aktualnych wytycznych Wojewódzkiego Funduszu Ochrony Środowiska i Gospodarki Wodnej w Krakowie, charakterystyki gminy oraz aspektach finansowo-organizacyjnych.

Przeanalizowano zadania zrealizowane w Gminie do roku 2024 wynikające z poprzedniej wersji PGN i określono stopień realizacji założonych pierwotnie celów na koniec roku 2024. Ewaluacja celów oraz doświadczenie płynące ze zrealizowanych zadań pozwoliło określić zakres działań przeznaczonych do wdrażania do początku roku 2025 przedstawiony w zaktualizowanym



harmonogramie rzeczowo-finansowym realizacji działań. Należy pamiętać, że PGN jest dokumentem „żywym”, który będzie dostosowywany (aktualizowany) pod kątem nowych zadań do pojawiających się możliwości dofinansowania tak, aby Gmina w jak największym stopniu osiągnęła założone w nim cele. Plan Gospodarki Niskoemisyjnej jest zgodny z obowiązującymi przepisami prawa wspólnotowego i krajowego oraz planami i dokumentami strategicznymi Gminy Łososina Dolna i Województwa Małopolskiego (szczególnie Programu Ochrony Powietrza), spełnia również wymogi Narodowego Funduszu Ochrony Środowiska i Gospodarki Wodnej.

Realizacja i aktualizacja wojewódzkich planów ochrony powietrza wynika bezpośrednio z nowelizacji ustawy Prawo Ochrony Środowiska (t.j. Dz.U. z 2025 r. poz. 1080 z późniejszymi zmianami), która stanowi implementację do polskiego prawa postanowień dyrektywy Parlamentu Europejskiego i Rady 2008/50/WE z dnia 21 maja 2008 r. w sprawie jakości powietrza i czystszej powietrza dla Europy (CAFE).

### **Stan powietrza w Gminie Łososina Dolna**

Ocena jakości powietrza w Województwie Małopolskim w 2025 roku wykonana według zasad określonych w art. 89 ustawy – Prawo ochrony środowiska na podstawie obowiązującego prawa krajowego i UE, przez Główny Inspektorat Ochrony Środowiska w ramach Państwowego Monitoringu Środowiska zalicza Gminę Łososina Dolna do obszarów nadal występujących przekroczeń stężeń zanieczyszczeń pyłu PM<sub>10</sub> / 24h oraz B(a)P/rok. Do emitatorów zanieczyszczeń powietrza zlokalizowanych na terenie Gminy Łososina Dolna zaliczyć należy przede wszystkim nisko sprawne piece gospodarstw domowych na węgiel i drewno oraz transport samochodowy. Niska emisja jest źródłem takich zanieczyszczeń jak dwutlenek siarki, dwutlenek azotu, tlenek węgla, pył w tym b(a)p, sadza, a więc typowych zanieczyszczeń powstających podczas spalania paliw stałych. W przypadku emisji bytowej, związanej z mieszkalnictwem jednorodzinnym zanieczyszczenia uwalniane na niedużej wysokości często pozostają i kumulują się w otoczeniu źródła emisji. Ponadto na terenie gminy zlokalizowane są jednostki produkcyjne i usługowe, które również są źródłami emisji zanieczyszczeń do powietrza.

Działania dążące do poprawy stanu powietrza są niezbędne do zapewnienia mieszkańcom Gminy odpowiedniej jakości życia. Gmina Łososina Dolna osiągnie następujące korzyści związane z realizacją PGN:

- 1) poprawę zdrowia i jakości życia mieszkańców (dzięki poprawie jakości powietrza),
- 2) dostęp do krajowych i europejskich funduszy,
- 3) przygotowanie do lepszego wykorzystania dostępnych środków finansowych (środki lokalne, unijne granty i instrumenty finansowe),
- 4) poprawę dobrobytu mieszkańców,
- 5) opracowanie przejrzystej, kompleksowej i realistycznej strategii poprawy sytuacji,
- 6) zyskanie jasnego, rzetelnego i kompletnego obrazu wydatków budżetowych związanych z wykorzystaniem energii oraz identyfikację słabych punktów,
- 7) zaangażowanie w działania społeczeństwa obywatelskiego i umocnienie lokalnej demokracji,
- 8) poprawę efektywności wykorzystania energii i zmniejszenie rachunków za energię,
- 9) lepsze przygotowanie do wdrażania krajowych i/lub unijnych polityk i przepisów,
- 10) włączenie się w ogólnoswiatową walkę ze zmianami klimatu – globalna redukcja emisji gazów cieplarnianych ochroni przed zmianami klimatu również obszar Gminy,
- 11) zademonstrowanie swojego zaangażowania w ochronę środowiska oraz efektywną gospodarkę zasobami,
- 12) ożywienie poczucia wspólnoty wokół wspólnego projektu,



- 13) zabezpieczenie przyszłych środków finansowych poprzez ograniczenie zużycia energii i jej lokalną produkcję,
- 14) zwiększenie niezależności energetycznej Gminy w długim okresie,
- 15) możliwe synergie z innymi istniejącymi zobowiązaniami i politykami.

Opracowany Plan jest zgodny z przepisami prawa w zakresie strategicznej oceny oddziaływania na środowisko.

Z punktu widzenia realizacji Planu Gospodarki Niskoemisyjnej, propozycje i działania w nim zawarte pozostają neutralne lub pozytywne dla istniejących problemów ochrony środowiska w szczególności dotyczące obszarów podlegających ochronie na podstawie ustawy z dnia 16 kwietnia 2004 r. o ochronie przyrody.

Plan gospodarki niskoemisyjnej dla Gminy Łososina Dolna nie zawiera żadnego zadania, które stanowiłoby bezpośrednie zagrożenie dla stanu środowiska naturalnego. Realizacja planu służy osiągnięciu celów społecznych lub gospodarczych. Realizacja części zadań wiąże się z ingerencją tylko w pewne elementy środowiska (najczęściej w chwili przeprowadzania inwestycji).

### **Aktualizacja założenia do planu zaopatrzenia w ciepło, energię elektryczną i paliwa gazowe dla Gminy Łososina Dolna na lata 2023-2026.**

Aktualizacja założenia do planu zaopatrzenia w ciepło, energię elektryczną i paliwa gazowe dla Gminy Łososina Dolna na lata 2023-2026 uchwalone zostały Uchwałą Nr 530/LVIII/2023 Rady Gminy w Łososinie Dolnej z dnia 28 grudnia 2023 r. w sprawie uchwalenia aktualizacji założeń do planu zaopatrzenia w ciepło, energię elektryczną i paliwa gazowe dla Gminy Łososina Dolna na lata 2023 – 2026. Uchwała opublikowana jest pod adresem:

<https://bip.malopolska.pl/uglososinadolna,a,2383331,uchwala-nr-530lviii2023-rady-gminy-w-lososinie-dolnej-z-dnia-28-grudnia-2023r-w-sprawie-ustalenia-ak.html>

Niniejszy dokument opracowany został w oparciu o art. 7, ust. 1 pkt 3 ustawy z dnia 8 marca 1990 roku o samorządzie gminnym (t. j. Dz. U. z 2025 r. poz. 1153 oraz art. 19 ustawy z dnia 10 kwietnia 1997 roku Prawo energetyczne (t. j. Dz. U. z 2026 r. poz. 43, z późniejszymi zmianami), zgodnie z którym obowiązkiem Wójta Gminy jest opracowanie projektu założeń do planu zaopatrzenia w ciepło, energię elektryczną i paliwa gazowe. Projekt założeń sporządza się dla obszaru gminy co najmniej na okres 15 lat i aktualizuje co najmniej raz na 3 lata. Projekt założeń określa m. in. możliwości stosowania środków poprawy efektywności energetycznej w rozumieniu ustawy z dnia 20 maja 2016 r. o efektywności energetycznej; zakres współpracy z innymi gminami; ocenę stanu aktualnego i przewidywanych zmian zapotrzebowania na ciepło, energię elektryczną i paliwa gazowe; przedsięwzięcia racjonalizujące użytkowanie ciepła, energii elektrycznej i paliw gazowych; możliwości wykorzystania istniejących nadwyżek i lokalnych zasobów paliw i energii z uwzględnieniem energii elektrycznej i ciepła wytwarzanych w instalacjach odnawialnych źródeł energii. Wykonana analiza stanu istniejącego wykazała, iż system gazowniczy oraz elektroenergetyczny, które to funkcjonują na obszarze gminy, zapewniają wystarczający poziom bezpieczeństwa dostaw poszczególnych nośników energii. Systemy te są w stanie zapewnić również prognozowane zapotrzebowanie energetyczne gminy, przy założeniach deklarowanych inwestycji przez dystrybutorów systemów energetycznych. Teren Gminy Łososina Dolna charakteryzuje się brakiem zorganizowanego systemu zaopatrzenia w ciepło. Potrzeby energetyczne i grzewcze w gminie są zaspokajane głównie przez małe kotłownie i paleniska domowe. W przypadku mieszkalnictwa budynki ogrzewane są głównie paliwem stałym, w budynkach użyteczności publicznej korzysta się z gazu. Ze względu na rolniczy charakter gminy oraz znaczne rozproszenie



zabudowy, realizacja przedsięwzięcia związanego z uruchomieniem przedsiębiorstwa ciepłowniczego w gminie, byłaby ekonomicznie nieuzasadniona. Należy przyjąć, że zaopatrzenie w ciepło, nadal odbywać się będzie poprzez indywidualne źródła ciepła.

### 8. Program ochrony środowiska

Program ochrony środowiska dla Gminy Łososina Dolna na lata 2018 – 2021 z perspektywą do roku 2025. Uchwała opublikowana jest pod adresem:

<https://bip.malopolska.pl/uglososinadolna,a,1507333,uchwala-nr-332xxxix2018-rady-gminy-w-lososinie-dolnej-z-dnia-11-pazdziernika-2018-r-w-sprawie-progra.html>

W 2018 roku został opracowany i uchwalony Uchwałą nr 332/XXXIX/2018 Rady Gminy w Łososinie Dolnej z dnia 11 października 2018 roku „Program Ochrony Środowiska dla Gminy Łososina Dolna na lata 2018 – 2021 z perspektywą do roku 2025”.

Opracowany program jest dokumentem analizującym istniejący stan środowiska Gminy Łososina Dolna oraz przedstawiającym cele i zadania konieczne do realizacji w poszczególnych obszarach w celu zachowania i poprawy stanu środowiska naturalnego. Program umożliwia podjęcie zintegrowanych działań na terenie Gminy w celu zapewnienia mieszkańcom bezpieczeństwa ekologicznego i stałej poprawy warunków życia jednocześnie chroniąc przy tym stan zasobów przyrodniczych i kulturowych.

Analiza stanu środowiska na terenie Gminy pozwala wyciągnąć wnioski, że do najważniejszych problemów Gminy w dziedzinie ochrony środowiska należy zaliczyć:

- 1) słaby procent skanalizowania Gminy,
- 2) niepełna sieć wodociągowa,
- 3) emisja zanieczyszczeń do powietrza (*niska emisja*),
- 4) tereny zagrożone powodzią,
- 5) bardzo duża ilość terenów osuwiskowych i zagrożonych ruchami masowymi ziemi.

Efektywność działań Gminy w zakresie realizacji programu zależy od rozwiązań przyjętych na szczeblu lokalnym, od wielkości pozyskanych środków finansowych oraz świadomości, zainteresowania i zrozumienia ze strony mieszkańców.

W ramach działań z zakresu ochrony środowiska Gmina Łososina Dolna w 2025 roku realizowała zadania między innymi w sferze ochrony powietrza. W związku z tym zostało podpisane porozumienie z Wojewódzkim Funduszem Ochrony Środowiska i Gospodarki Wodnej w Krakowie i utworzono w Gminie stanowisko Ekodoradcy. Celem niniejszego działania jest szeroka pomoc i współpraca z mieszkańcami w realizacji programu „Czyste Powietrze”, w ramach ograniczenia niskiej emisji w Gminie Łososina Dolna, poprzez wymianę kotłów węglowych na nowoczesne kotły gazowe i biomasowe. Utworzono również drugie stanowisko dla Ekdooradcy, finansowane z Funduszu Europejskich dla Małopolski 2021-2027 pod nazwą „Wdrażanie Programu Ochrony Powietrza w gminie Łososina Dolna”.

W ramach programu „Czyste powietrze”, zorganizowano 4 spotkania z udziałem mieszkańców w celu uświadomienia i promowania projektu. Ponadto w ramach współpracy z mieszkańcami zostało opracowane i złożone do WFOŚiGW w Krakowie 42 wniosków o dofinansowanie oraz 137 wniosków o płatność. Ponadto zostały przeprowadzone kontrole palenisk i źródeł spalania paliw w 103 budynkach na terenie Gminy. Oprócz działań z zakresu ochrony powietrza, realizowano zadania w zakresie prawidłowego gospodarowania odpadami komunalnymi na terenie Gminy.



## 9. Analiza stanu gospodarki odpadami komunalnymi na terenie Gminy za rok 2025

Podmiotem odpowiedzialnym za organizację i funkcjonowanie systemu gospodarowania odpadami komunalnymi jest Gmina Łososina Dolna, która zgodnie z ustawą z uiszczoną przez mieszkańców opłaty za gospodarowanie odpadami komunalnymi gospodaruje odpadami komunalnymi.

W dniu 11.12.2024 roku Gmina Łososina Dolna na podstawie dokonanej oferty w trybie przetargu nieograniczonego przeprowadzonego na podstawie ustawy z 11 września 2019r. – Prawo zamówień publicznych (t. j. Dz. U. z 2024 r. poz. 1320 z późniejszymi zmianami) zawarła umowę ze spółką „NOVA”, na realizację zadania pod nazwą „Zagospodarowanie stałych odpadów komunalnych od właścicieli nieruchomości zamieszkałych na terenie Gminy Łososina Dolna”.

Natomiast w dniu 30.12.2024 roku, w wyniku przeprowadzonego postępowania w sprawie udzielenia zamówienia publicznego w trybie z wolnej ręki w procedurze in-house na podstawie art. 214 ust. 1 pkt 11 ustawy z dnia 11 września 2019 roku Prawo zamówień publicznych (Dz. U. z 2024 r. poz. 1320 z późniejszymi zmianami), Gmina Łososina Dolna podpisała umowę z Zakładem Gospodarki Komunalnej „ŁOSOSINA” Sp. z o.o. na wykonanie zadania pod nazwą: „Odbiór odpadów komunalnych zmieszanych i segregowanych zebranych od właścicieli nieruchomości zamieszkałych, znajdujących się na terenie Gminy Łososina Dolna w latach 2025-2026.”

### Stawki opłat za odbiór i zagospodarowanie odpadów komunalnych od mieszkańców Gminy w 2025 roku

W 2025 roku stawka opłaty za gospodarowanie odpadami komunalnymi z nieruchomości, na których zamieszkują mieszkańcy, jeśli odpady komunalne są zbierane i odbierane z nieruchomości w sposób selektywny wynosiła 26,00 zł miesięcznie od osoby zamieszkującej daną nieruchomość.

Ustalono też opłatę podwyższoną za gospodarowanie odpadami komunalnymi z nieruchomości, na których zamieszkują mieszkańcy, jeżeli właściciel nieruchomości nie wypełnia obowiązku zbierania odpadów komunalnych w sposób selektywny, w wysokości 78,00 zł miesięcznie od osoby zamieszkującej daną nieruchomość.

Od 2020 roku wprowadzono w drodze uchwały możliwość, zwolnienia w części z opłaty za gospodarowanie odpadami komunalnymi właścicieli nieruchomości zabudowanych budynkami mieszkalnymi jednorodzinnymi kompostującymi bioodpady stanowiące odpady komunalne w kompostowniku przydomowym. W roku 2025 zwolnienie to wynosiło 1 zł miesięcznie od stawki opłaty 26,00 zł.

Ryczałtowa stawka opłaty za gospodarowanie odpadami komunalnymi zbieranymi i odbieranymi w sposób selektywny za rok od nieruchomości, na której znajduje się domek letniskowy lub inna nieruchomość wykorzystywana na cele rekreacyjno-wypoczynkowe w roku 2025 wynosiła 206,19 zł.

Natomiast ryczałtowa stawka opłaty podwyższonej za gospodarowanie odpadami komunalnymi za rok od nieruchomości, na której znajduje się domek letniskowy lub inna nieruchomość wykorzystywana na cele rekreacyjno-wypoczynkowe, jeżeli właściciel nieruchomości nie wypełnia obowiązku zbierania odpadów komunalnych w sposób selektywny wynosiła 618,57 zł miesięcznie. Liczba mieszkańców zameldowanych w Gminie według stanu na dzień 31.12.2025 r. wynosiła 11 253 osoby.

Na dzień 31.12.2025 r. zostało złożonych:

- 1) 2 719 deklaracji od gospodarstw domowych, na których mieszkańcy zamieszkują stale, w których zostało zadeklarowane 9 528 osób.
- 2) 710 deklaracji od mieszkańców zamieszkujących czasowo.



## Raport o stanie Gminy Łososina Dolna za 2025 rok

Do właścicieli nieruchomości, którzy opóźniają się z wnoszeniem opłat za gospodarowanie odpadami komunalnymi wysyłane są po każdym kwartale upomnienia.

Wobec właścicieli nieruchomości, którzy mimo otrzymanych upomnień nie dokonali opłaty w 2025 roku prowadzona była również egzekucja należności za odpady komunalne poprzez skierowanie do Naczelnika Urzędu Skarbowego tytułów wykonawczych.

Poniższa tabela zawiera informacje dotyczące opłat z tytułu gospodarowania odpadami komunalnymi w 2025 roku:

Rozdział	Rodzaj dochodu	Plan	Należności (saldo początkowe plus przypisy minus odpisy)	Dochody wykonane	Saldo końcowe		
					Należności pozostałe do zapłaty		Nadpłaty
					Ogółem	w tym: zaległości	
90002	<b>Gospodarka odpadami komunalnymi</b>	<b>3 100 000,00</b>	<b>3 162 474,41</b>	<b>3 090 905,82</b>	<b>71 568,59</b>	<b>71 388,59</b>	<b>0,00</b>
	wpływy z innych lokalnych opłat pobieranych przez jednostki samorządu terytorialnego na podstawie odrębnych ustaw	3 100 000,00	3 162 474,41	3 090 905,82	71 568,59	71 568,50	0,00
	<b>R A Z E M</b>	<b>3 100 000,00</b>	<b>3 162 474,41</b>	<b>3 090 905,82</b>	<b>71 568,59</b>	<b>71 568,50</b>	<b>0,00</b>

### Koszty funkcjonowania systemu gospodarowania odpadami komunalnymi:

<b>1. Koszty funkcjonowania systemu gospodarowania odpadami komunalnymi, które obejmują koszty:</b>	<b>3 865 732,26</b>
1) odbierania, transportu, zbierania, odzysku i unieszkodliwiania odpadów komunalnych;	3 576 225,94
2) tworzenia i utrzymania punktów selektywnego zbierania odpadów komunalnych (finansowane z dochodów własnych przez okres 5 lat trwałości projektu)	197 398,42
3) obsługi administracyjnej tego systemu;	92 107,90
4) edukacji ekologicznej w zakresie prawidłowego postępowania z odpadami komunalnymi.	0,00
<b>2. Koszty wyposażenia nieruchomości w pojemniki lub worki do zbierania odpadów komunalnych oraz koszty utrzymywania pojemników w odpowiednim stanie sanitarnym, porządkowym i technicznym.</b>	<b>0,00</b>
<b>3. Koszty utworzenia i utrzymania punktów napraw i ponownego użycia produktów lub części produktów niebędących odpadami</b>	<b>0,00</b>
<b>4. Koszty usunięcia odpadów komunalnych z miejsc nieprzeznaczonych do ich składowania i magazynowania w rozumieniu ustawy z dnia 14 grudnia 2012 r. o odpadach</b>	<b>0,00</b>
<b>RAZEM</b>	<b>3 865 732,26</b>



## Raport o stanie Gminy Łososina Dolna za 2025 rok

Z pobranych opłat za gospodarowanie odpadami komunalnymi w 2025 roku oraz ze środków, które nie zostały wykorzystane w poprzednim roku budżetowym (430.982,50), Gmina pokryła wydatki w kwocie: **3.865.732,26 zł**, w tym:

- 1) **3.576.225,94 zł** (zakup worków na odpady komunalne, odbieranie, transport, zbieranie, odzysk i unieszkodliwianie odpadów komunalnych od mieszkańców Gminy Łososina Dolna),
- 2) **92.107,90 zł** (obsługa administracyjna systemu gospodarowania odpadami – wynagrodzenie wraz z pochodnymi pracownika),

Ponadto Gmina ponosi koszty utrzymania Punktu Selektywnej Zbiórki Odpadów Komunalnych (pięcioletni okres trwałości projektu - wydatki na utrzymanie PSZOK z dochodów własnych niepochodzących z pobranej opłaty) w wysokości **197.398,42,00 zł**.

### Wyposażenie mieszkańców w worki na odpady

W ramach systemu wszyscy mieszkańcy otrzymali nieograniczoną ilość worków na odpady komunalne segregowane. Jedynie po wykorzystaniu czarnych worków z kompletu (na odpady nie nadające się do segregacji), można dodatkowo dokupić czarne worki w cenie 3 zł za sztukę zgodnie z **Uchwałą Nr 108/XIII/2019 Rady Gminy w Łososinie Dolnej z dnia 12 grudnia 2019 r. w sprawie określenia rodzaju dodatkowych usług świadczonych przez Gminę Łososina Dolna w zakresie odbierania odpadów komunalnych od właścicieli nieruchomości i zagospodarowania tych odpadów, sposób ich świadczenia oraz wysokość cen za te usługi.**

Na każdy wydany worek naklejany jest unikalny kod identyfikujący dane gospodarstwo domowe.

### W 2025 r. mieszkańcom wydano następującą ilość worków na odpady komunalne :

worki czarne na odpady nie nadające się do segregacji	56 494 szt.
worki zielone na szkło	30 975 szt.
worki niebieskie na papier	30 123 szt.
worki żółte na plastik	84 106 szt.
worki białe na metal	14 759 szt.
worki brązowe na bioodpady	9 983 szt.
worki na trawę	9 433 szt.

Mieszkańcy Gminy Łososina Dolna w ramach usługi dodatkowej dokupili 26 716 sztuk czarnych worków na odpady nie nadające się do segregacji co dało kwotę 80 148,00 zł.

W roku 2025 od mieszkańców Gminy Łososina Dolna (stałych jak i czasowo przebywających) zostały zebrane następujące ilości odpadów (w tonach):

- 1) Niesegregowane (zmieszane) odpady komunalne – 698,500
- 2) Plastik – 240,180
- 3) Odpady budowlane – 48,340
- 4) Papier – 81,980
- 5) Szkło – 224,740
- 6) Wielkogabaryty – 289,760
- 7) Popiół – 6,280
- 8) Przeteterminowane leki – 0,102
- 9) Elektronika – 0,000
- 10) Farby, tusze, lakiery, kleje – 5,262



## Raport o stanie Gminy Łososina Dolna za 2025 rok

11) Baterie i akumulatory	–	0,000
12) Trawa	–	55,640
13) Bioodpady	–	32,200
14) Metal	–	0,000
15) Opony	–	31,660
16) Tekstylia	–	5,360

### **Stan gospodarki odpadami komunalnymi na terenie Gminy Łososina Dolna za 2025 rok prowadzi do następujących wniosków:**

1. Znaczący wpływ na prawidłową segregację odpadów komunalnych „u źródła” ma wzrastająca świadomość ekologiczna mieszkańców. Stanowi to główny czynnik przy osiągnięciu przez Gminę wymaganych przez Unię Europejską poziomów recyklingu i przygotowania do ponownego użycia surowców wtórnych papieru, metali, tworzyw sztucznych i szkła odebranych z terenu Gminy. W związku z nieosiągnięciem wymaganego prawem recyklingu Gmina zobowiązana jest do ponoszenia z tego tytułu dodatkowych opłat.
2. Aby zmniejszyć powstawanie ilości odpadów zmieszanych w stosunku do odpadów segregowanych należy w dalszym ciągu prowadzić kampanie informacyjną oraz edukację społeczeństwa w zakresie prawidłowego postępowania z odpadami komunalnymi.
3. System ten działa zgodnie z obowiązującymi przepisami i oparty jest o akty normatywne różnego szczebla. Mieszkańcy Gminy ponoszą rzeczywiste koszty wywozu odpadów.
4. Priorytetowym zadaniem dla Gminy Łososina Dolna na kolejny rok jest dalsze uświadamianie mieszkańców Gminy w zakresie gospodarki odpadami komunalnymi, w celu ograniczenia ilości wytwarzanych odpadów komunalnych oraz racjonalnego sortowania odpadów komunalnych „u źródła” aby osiągnąć określony przez Unię Europejską poziom odzysku i recyklingu odpadów.
5. W dalszym ciągu planuje się bieżące kontrole i nadzór nieruchomości pod względem poprawności dokonywanej segregacji przez mieszkańców.



## IX. DZIAŁALNOŚĆ CENTRUM KULTURY I PROMOCJI GMINY ŁOSOSINA DOLNA



### 1. Wykonanie planu finansowego za 2025 rok

Lp.	Wyszczególnienie	Plan	Wykonanie
	<b>INFORMACJA O DZIAŁALNOŚCI BIEŻĄCEJ</b>		
<b>A.</b>	<b>PRZYCHODY</b>	<b>2 145 690,00</b>	<b>2 172 282,05</b>
<b>I</b>	<b>Dotacja podmiotowa z budżetu Gminy</b>	<b>1 803 000,00</b>	<b>1 803 000,00</b>
1	Dotacja na realizację projektu Mistrz Tradycji – klarnet w muzyce Lachów Sadeckich	20 280,00	20 280,00
2	Dotacja na realizację projektu Twórcza Przestrzeń – Zielona Pracownia Sztuki	0,00	60 720,00
	<i>* dotacja ujęta w rozliczeniach międzyokresowych przychodów, koszty będą poniesione w roku 2026</i>		
3	Dotacja na realizację projektu Mistrz Tradycji	28 000,00	28 000,00
4	Projekt Podkowiec Wędrowiec – Wyprawy Tropem Nietoperzy współfinansowany w ramach programu Bat Grants	27 500,00	27 067,63
5	Dochody za występ Zespołu Jakubkowanie	14 000,00	13 000,00
6	Wpływy za organizację półkolonii	46 000,00	45 770,00
7	Wpływy za organizację zajęć tanecznych i warsztatów	24 500,00	23 873,55



## Raport o stanie Gminy Łososina Dolna za 2025 rok

8	Wpływy za organizację koncertu	2 000,00	2 000,00
9	Wpływy z organizacji ŚKS	101 000,00	99 590,64
10	Wpływy Łososińskie Święto Plonów, konkurs Poetycki	18 410,00	14 715,70
11	Pozostałe dochody (odsetki bankowe, prowizja za terminowe odprowadzenie podatku, nagrody)	2 350,00	5 276,22
12	Wpływy KGW	4 000,00	4 000,00
13	Wpływy za występ Big-Band	7 500,00	7 380,00
14	Darowizny	23 500,00	23 300,00
15	Wynajem pomieszczeń w budynku CKIP	23 650,00	22 517,31
<b>II</b>	<b>Pozostałe przychody operacyjne</b>	<b>32 511,00</b>	<b>32 511,00</b>
1	Pokrycie amortyzacji środków trwałych przyjętych w formie dotacji	32 511,00	32 511,00
	*pokrycie amortyzacji środka trwałego w formie przekazanej dotacji celowej na wydatki inwestycyjne w roku 2016 (przychody z tego tytułu będą występować każdego roku w wysokości rocznego odpisu amortyzacyjnego)		
<b>B.</b>	<b>KOSZTY NA DZIAŁALNOŚCI</b>	<b>2 151 739,55</b>	<b>2 151 739,55</b>
1	Amortyzacja	39 411,60	39 411,60
2	Zużycie materiałów i energii	333 083,50	333 083,50
3	Usługi obce	647 068,06	647 068,06
4	Wynagrodzenia	901 650,90	901 650,90
5	Podatki i opłaty	404,00	404,00
6	Ubezpieczenia społeczne i inne świadczenia	193 982,47	193 982,47
7	Pozostałe koszty rodzajowe	15 230,98	15 230,98
8	Inne świadczenia finansowe	20 370,21	20 370,21
9	Pozostałe obciążenia	240,00	240,00
10	Koszty finansowe	123,24	123,24
11	Pozostałe koszty operacyjne	174,59	174,59
<b>C.</b>	<b>Zysk / Strata</b>		<b>20 542,50</b>
<b>D.</b>	<b>Źródło finansowania straty - fundusz rezerwowy</b>		<b>0</b>
<b>E. INFORMACJA O DZIAŁALNOŚCI INWESTYCYJNEJ</b>			
	<b>Źródła finansowania ogółem</b>	<b>1 238 000,00</b>	<b>1 238 000,00</b>
1	Dotacja celowa z budżetu Gminy	692 000,00	692 000,00
2	Dotacja celowa ze środków Ministra Kultury i Dziedzictwa Narodowego	546 000,00	546 000,00
	<b>Inwestycje i zakupy inwestycyjne</b>	<b>1 238 000,00</b>	<b>1 238 000,00</b>



## Raport o stanie Gminy Łososina Dolna za 2025 rok

1	Finansowane ze środków otrzymanych z budżetu Gminy	692 000,00	692 000,00
2	Finansowane ze środków otrzymanych z MKiDN	546 000,00	546 000,00
<b>INFORMACJE UZUPEŁNIAJĄCE</b>			
F.	Stan środków na rachunku bankowym na dzień 01.01.2025		90 372,19
G.	Stan środków na rachunku bankowym na dzień 31.12.2025		150 474,83
H.	Stan należności dot. 2025 na dzień 31.12.2025		8 104,05
I.	Stan zobowiązań dot. 2025 na dzień 31.12.2025		25 200,11

Celem Centrum Kultury i Promocji Gminy Łososina Dolnej jest prowadzenie wielokierunkowej działalności rozwijającej i zaspokajającej potrzeby kulturalne mieszkańców Gminy Łososina Dolna. Zgodnie z zapisami o działalności statutowej CKIP organizowane są różnego rodzaju przedsięwzięcia kulturalne, imprezy, systematyczne otwarte zajęcia przeznaczone dla dzieci, młodzieży i dorosłych.

### Centrum swoją działalnością obejmuje i wspiera :

- 1) Klub Seniora w Łękach,
- 2) Parafialno-Gminną Orkiestrę Dętą w Łososinie Dolnej,
- 3) Orkiestrę Dętą Ochotniczej Straży Pożarnej w Tęgoborzy,
- 4) Zespół Regionalny Jakubkowianie,
- 5) Zespół Regionalny Mali Jakubkowianie,
- 6) Koła Gospodyń Wiejskich w Łososinie Dolnej,
- 7) Koło Gospodyń Wiejskich w Tęgoborzy,
- 8) Grupę Artystyczną Tamburmajorki,
- 9) Klub Seniora Aktywni Plus w Łososinie Dolnej,
- 10) Klub Nauczyciela „Po lekcjach”,
- 11) Modelarnię lotniczą,
- 12) Big – Band Łososina Dolna,
- 13) Klub Kreatywnego Seniora w Tęgoborzy,
- 14) Zespół Regionalny Kubioki i Sosiady.

### Wykaz przedsięwzięć kulturalnych zorganizowanych w 2025 roku:

#### STYCZEŃ:

06.01. Orszak Trzech Króli – Zespół Regionalny Kubioki i Sosiady;  
26.01 Koncert Noworoczny Zespołu Regionalnego Jakubkowianie i Mali Jakubkowianie;  
29.01. Spektakl teatralny dla dzieci „Robale” w wykonaniu Domowego Teatru Lalek;  
FERIE: półkolonia zimowa „Podróż w czasie”, warsztaty plastyczne, chemiczne, robotyki, krawieckie, zajęcia taneczne,

#### LUTY

Dodatkowe zajęcia organizowane w ferie;  
06.02 Spotkanie Klubu Nauczyciela, Wystawa Zofii Tabaszewskiej Gołębiowskiej;  
07.02 Koncert Zaczynij od... Franka | Sinatra & Hity Polskiej Piosenki – wydarzenie zewnętrzne



## Raport o stanie Gminy Łososina Dolna za 2025 rok

13.02 Album pt. Kościół Świętych Apostołów Piotra i Pawła z Łososiny Dolnej wydany przez Centrum Kultury i Promocji Gminy Łososina Dolna został wyróżniony głosami czytelników w kategorii „Książka o Sądecczyźnie” podczas uroczystej Gali Nagrody im. ks. prof. B. Kumora.  
25.02 Złote Gody.

### **MARZEC**

04.03 Ogłoszenie II Gminnego Konkursu Plastycznego „Poezja Sadu”, organizowanego przez Centrum Kultury i Promocji Gminy Łososina Dolna oraz Klub Nauczyciela „Po Lekcjach”  
09.03 Gminny Dzień Kobiet – Wernisaż wystawy malarstwa Janusza Ryby i koncert Big Bandu Łososina Dolna wraz z wokalistami;  
14.03 Realizacja projektu Mistrz Tradycji – melodie lachowskie;  
13.03. Spotkanie Klubu Nauczyciele Po Lekcjach pod hasłem „Wiosną przybywa marzeń,,;  
21.03. Eliminacje XXX Starosądeckiego Konkursu Młodych Wokalistów;  
27.03 Widowisko taneczne inspirowane latami 80 i 90 pod kierunkiem Justyny Dobosz z Adamami Tańca JustDance;  
28.03 Spotkanie uczniów z artystą Panem Januszem Rybą.

### **KWIECIEŃ**

04.04 Ogłoszenie Wyników II Gminnego Konkursu Plastycznego „Poezja sadu”;  
8.04 XXIII Gminny Przegląd Teatrzyków Dziecięcych - Wiosna 2025, organizowany przez Szkołę Podstawową w Żbikowicach;  
13.04 Niedziela Palmowa – konkurs palm;  
25.04 Ogłoszenie VII Ogólnopolskiego Konkursu Poetyckiego „O złotą gałązkę jabłoni”;  
26.04 tancerze z Centrum Kultury, Akademia Tańca JustDance Justyna Dobosz, wzięli udział w Ogólnopolskim Turnieju Tanecznym "Liga Mistrzów Europy Centralnej" w Tarnowie;  
Udział ZR Jakubowianie w Festiwalu Zagłębie i Sąsiedzi – Międzykulturowy Festiwal Muzyczny – zdobycie dwóch pierwszych miejsc;  
Promocja wydarzenia „Święto Kwitnących Sadów”.

### **MAJ**

03.05 XXIX Święto Kwitnących Sadów;  
06.05. Koncert muzyki klasycznej w wykonaniu solistów i kameralistów Katolickiej Niepublicznej Ogólnokształcącej Szkoły Muzycznej II stopnia w Nowym Sączu;  
7-11.05 Udział Zespołów Regionalnych z terenu Gminy Łososina Dolna w 42. Konkursie Muzyk, Instrumentalistów, Śpiewaków Ludowych i Drużbów Weselnych DRUZBACKA;  
27.05 Nagrania w studiu bajki dla dzieci w wykonaniu Klubu Nauczyciela „Po lekcjach”;

### **CZERWIEC**

03.06 Spektakl dla dzieci „Spotkanie w realu” z okazji Dnia Dziecka;  
06.06 Zespół Wokalny Centrum Kultury i Promocji Gminy Łososina Dolna, którego instruktorką jest Anna Pysno zdobył wyróżnienie w XXIII Powiatowym Konkursie Zespołów Wokalnych i Chórów w Starym Sączu;  
06.06 Konkurs tańca jazzowego LET’S DANCE;  
10.06 Występ Szkolnych Grup Teatralnych;  
18.06 Wizyta Delegacji z Gminy Koszyce w Centrum Kultury i Promocji Gminy Łososina Dolna;  
18.06 uroczyste zakończenie baletowego roku artystycznego 2024/25 organizowane przez Emerald - Art Factory Wiktoria Zięcina oraz Centrum Kultury i Promocji Gminy Łososina Dolna;



## Raport o stanie Gminy Łososina Dolna za 2025 rok

27.06 Uroczystość z okazji 10-lecia działalności CKIP;  
30.06 Wakacyjne warsztaty taneczne;  
Zapisy na zajęcia wakacyjne.

### **LIPIEC**

Warsztaty wakacyjne, bezpłatne treningi karate dla dzieci i młodzieży;  
02.07 Wizyta uczniów z Gminy Łubianka;  
06.07 Odpust w Skansenie w Nowym Sączu, KGW oraz ZR Kubioki i Sosiady;  
07.07-11.07 Półkolonia letnia I turnus; Misja przetrwanie;  
14.07 – 18.07 Półkolonia letnia II turnus; Misja przetrwanie II;  
16.07 Letnie kino plenerowe - Łososina Dolna;  
20.07 Rajd pieszy Stańkowa – Jaworz (Organizator KGW Stańkowa);  
21-25.07 Półkolonia taneczno-artystyczna „Summer Camp”;  
23.07 Letnie kino plenerowe -Tęgorborze;  
27.07 Piknik Kolory Kultury – 10 lat CKIP;  
28.07-01.08 Półkolonia „podwodny świat”;  
29.07 Zakończenie realizacji zadania pn. „Turystycznym szlakiem mostu w Kurowie – Stowarzyszenie „Dolina Inicjatyw”;  
Udział Zespołów Regionalnych w 56. Festiwalu Folkloru Górali Polskich w Żywcu.

### **SIERPIEŃ**

01.08 Wakacyjne zajęcia w sierpniu;  
4–8.08 Półkolonia „akademia sztuk niewidzialnych”;  
Realizacja projektu „Podkowiec Wędrowiec” wraz z Centrum Edukacji i Animacji EduAnima:  
25.08 – Gra terenowa „Misja Nietoperz” – Roztoka-Brzeziny – Stary Sącz  
26.08 – Spacer „Tropem Nocnych Łowców” – Łukowica – Skiełek  
27–28.08 – Dwudniowa wyprawa „W krainie nietoperzy” – Bacówka nad Wierchomlą (nocleg w jurcie);  
Realizacja projektu „Mistrz Tradycji – klarnet w muzyce Lachów Sądeckich. Cyfrowy przekaz dziedzictwa niematerialnego”;  
Realizacja projektu: Kultura 60+: Seniorzy w Centrum Wydarzeń;  
Wydanie III Almanachu Ogólnopolskiego Konkursu Poetyckiego „O Złotą Gałązkę Jabłoni”;  
Przygotowania do „Łososińskiego Święta Plonów”.

### **WRZESIEŃ**

07.09 „Łososińskie Święto Plonów”;  
4.09 Wycieczka edukacyjna Klubu Podróżnika „Podkowiec Wędrowiec” dla dzieci do Bobrowiska w Starym Sączu i Łukowicy;  
16.09 Wernisaż wystawy Mariana Wieczyńskiego- „Malarstwo Aborygenów oczami polskiego artysty”;  
16.09 Wyniki VII Ogólnopolskiego Konkursu Poetyckiego „O złotą gałązkę jabłoni” organizowanego przez Klub Nauczyciela „PO LEKCJACH” oraz Centrum Kultury i Promocji Gminy Łososina Dolna;  
23.10 Realizacja warsztatów dzięki wsparciu Fundacji Tauron: Warsztaty redesign – kreatywne eko szycie, warsztaty modelarstwa lotniczego;  
Zapisy na warsztaty i zajęcia w roku szkolnym 2025/2026.



## **PAŹDZIERNIK**

- 02.10 Wycieczka dla seniorów w ramach projektu „60+: Seniorzy w Centrum Wydarzeń” do Kozłówek i Zamościa, zorganizowana przez CKiP;
- 07.10 Wernisaż malarstwa Grażyny Kulig – „Śladami Historii”;
- 07.10 Podsumowanie Ogólnopolskiego Konkursu Poetyckiego „O złotą gałązkę jabłoni”
- 15.10/22.10 Warsztaty kulinarne w ramach zadania „Kulturalnie i kulinarnie” (7. edycja Budżetu Obywatelskiego Województwa Małopolskiego);
- 22.10 Ślubowanie uczniów klas pierwszych szkoły muzycznej - wydarzenie zewnętrzne;
- 27.10 chór dziecięcy działający w Centrum Kultury i Promocji Gminy Łososina Dolna zdobył wyróżnienie w Konkursie „ZAŚPIEWAJ I TY NIEPODLEGŁEJ” – „Powstańcze melodie”

## **LISTOPAD**

- 06.11 Finał VIII edycji konkursu „Zaspiewaj i Ty Niepodległej!” – występ chóru dziecięcego w Wieliczce;
- 18.11 Koncert patriotyczny w wykonaniu dzieci i młodzieży z chóru dziecięcego prowadzonego przez Aleksandrę Zięć;
- 22.11 Gminny Dzień Seniora;
- 24.11 warsztaty artystyczne metodą pouringu dla Klubu Nauczyciela Po Lekcjach;
- warsztaty artystyczne i fitness dla seniorów;
  - wydanie Gazetki Seniora w ramach projektu „Kultura 60+: Seniorzy w Centrum Wydarzeń”.

## **GRUDZIEŃ**

- 01.12 Mikołajki dla dzieci i osób z niepełnosprawnością (organizator OPS);
- 5.12 Spektakl Mikołajkowy „Święta na wesoło”;
- 12.12 Koncert finałowy „Mistrz Tradycji”;
- 13.12 Koncert edukacyjny „Efekt Chopina”;
- 19.12. Spotkanie w Tęgoborzy podsumowujące projekt dla seniorów;
- 17.12 Koncert Świąteczny uczniów SM Filii Tęgoborze – wydarzenie zewnętrzne;
- 26.12 Jasełka bożonarodzeniowe „Dobro czy Zło” organizator KSM Łososina Dolna;
- nagranie teledysków Big - Band Łososina Dolna, premiera świątecznych utworów.

## **2. Stałe zajęcia organizowane przez CKiP w ciągu roku:**

- 1) warsztaty artystyczne i rękodzieła;
- 2) warsztaty artystyczne Kreatywnie z Chochlikami;
- 3) chór dziecięcy;
- 4) dziecięco młodzieżowa grupa muzyczna;
- 5) próby ZR Mali Jakubkowianie, ZR Jakubkowianie;
- 6) jazz z elementami gimnastyki artystycznej;
- 7) aerial – hoop;
- 8) balet;
- 9) karate;
- 10) gimnastyka sportowa;
- 11) warsztaty redesign (szycie);
- 12) nauka gry na kontrabasie, klarncie, trąbce;
- 13) nauka gry na flecie, trąbce;
- 14) spotkania Klubu Seniora Aktywni Plus;



## Raport o stanie Gminy Łososina Dolna za 2025 rok

- 15) spotkania Klubu Nauczyciela „Po lekcjach”;
- 16) próby orkiestr dętych;
- 17) próby Big – Bandu Łososina Dolna;
- 18) zajęcia muzyczno - ruchowe dla rodziców i dzieci do 3 r. ż.
- 19) warsztaty modelarstwa lotniczego.

### 3. Pozyskiwanie środków zewnętrznych

Centrum Kultury i Promocji Gminy Łososina Dolna stale pozyskuje środki finansowe na rzecz społeczności lokalnej i rozwoju kultury w Gminie Łososina Dolna. W roku 2025 pracownicy CKIP pozyskali rekordową kwotę **824 114,00 zł!**

#### Pozyskane dofinansowania i realizowane zadania:

- 1) Program „Infrastruktura Domów Kultury”, MKIDN. Dofinansowanie w wysokości **546 000 zł** na modernizację dachu budynku Centrum Kultury i Promocji Gminy Łososina Dolna.
- 2) Program „Kultura Ludowa i Tradycja”, MKIDN. Projekt „Mistrz Tradycji – melodie lachowskie”, kwota dofinansowania **28 000 zł**;
- 3) Program „Aktywni+”. Projekt „Kultura 60+: Seniorzy w Centrum Wydarzeń”, kwota dofinansowania **44 114 zł**. (Stowarzyszenie „Dolina Inicjatyw”)
- 4) KPO dla kultury. Projekt „Mistrz Tradycji – klarnet w muzyce Lachów Sądeckich. Cyfrowy przekaz dziedzictwa niematerialnego”, kwota dofinansowania **20 280 zł**.
- 5) „Turystycznym szlakiem mostu w Kurowie” Mały grant z Urzędu Marszałkowskiego Województwa Małopolskiego, kwota **5 000 zł**. (Stowarzyszenie „Dolina Inicjatyw”);
- 6) Projekt „Kulturalnie i kulinarnie”, realizowany w ramach 7. edycji Budżetu Obywatelskiego Województwa Małopolskiego, kwota **100 000 zł**. (Stowarzyszenie „Dolina Inicjatyw”);
- 7) Darowizna Fundacji Tauron, warsztaty eko szycia oraz modelarstwa lotniczego, kwota **20 000 zł**;
- 8) KPO dla kultury. Projekt „Twórcza Przestrzeń – Zielona Pracownia Sztuki”, kwota dofinansowania **60 720 zł** (podpisana umowa, realizacja w 2026 r.);

**Najważniejszą inwestycją była wymiana dachu w ramach zadania: Modernizacja budynku wielofunkcyjnego w miejscowości Łososina Dolna”.**

### 4. Struktura zatrudnienia

**W Centrum Kultury i Promocji Gminy Łososina Dolna** na dzień 31.12.2025 r. byli zatrudnieni:

- 1) Dyrektor CKIP – 1 etat,
- 2) Zastępca Dyrektora – 1 etat,
- 3) Specjalista ds. administracyjnych – 1 etat,
- 4) Główna księgowa – 1/2 etatu,
- 5) Instruktor ds. kultury – 1 etat,
- 6) Instruktor ds. kultury, koordynator ds. dostępności – 1 etat,
- 7) Instruktor ds. muzyki – 1 etat,
- 8) Pracownik obsługi – 1 etat,
- 9) Pracownik gospodarczy – 1 etat.

#### **Parafialno – Gminna Orkiestra Dęta w Łososinie Dolnej:**

- 1) Starszy instruktor -  $\frac{3}{4}$  etatu.

#### **Orkiestra Dęta OSP Tęgoborze:**

- 1) Kapelmistrz – umowa zlecenie.



**Zespół Regionalny Jakubkowanie, Zespół Regionalny Mali Jakubkowanie:**

- 1) Kierownik i choreograf – umowa zlecenie,
- 2) Kierownik, osoba odpowiedzialna za stroje – umowa zlecenie.

**Big Band Łososina Dolna**

- 1) Dyrygent – umowa zlecenie.

Dodatkowo umowy zlecenia były zawierane w ciągu roku z osobami prowadzącymi zajęcia i wykonującymi czynności na rzecz CKIP.

**X. DZIAŁALNOŚĆ GMINNEJ BIBLIOTEKI PUBLICZNEJ W ŁOSOSINIE DOLNEJ Z SIEDZIBĄ W TĘGOBORZY****1. Wykonanie planu finansowego za 2025 rok**

Lp.	Wyszczególnienie				Plan	Wykonanie			
A.	<b>PRZYCHODY</b>				<b>304 297,00</b>	<b>299 362,42</b>			
I	dotacje z budżetu Gminy				293 000,00	288 065,88			
II	dotacja z Biblioteki Narodowej na zakup książek				9 423,00	9 423,00			
III	odsetki bankowe				78,00	77,54			
IV	prowizja podatkowa				26,00	26,00			
V	pozostałe przychody operacyjne				<b>1 770,00</b>	<b>1 770,00</b>			
1	przyjęcie książek w formie darowizny				1 770,00	1 770,00			
2	pokrycie amortyzacji środka trwałego przyjętego w formie darowizny				0,00	0,00			
B.	<b>KOSZTY NA DZIAŁALNOŚCI</b>					<b>299 652,58</b>			
	Wyszczególnienie	Plan kosztów	Koszty	Wydatki	Zobowiązania		Należności		
					w tym:		w tym:		
					niewymagalne	wymagalne	niewymagalne	wymagalne	
1	Wydatki osobowe niezaliczone do wynagrodzeń	1 536,00	1 536,00	1 536,00					
2	Wynagrodzenie osobowe pracowników	200 343,85	200 343,85	200 343,85					
3	Składki na ubezpieczenia społeczne	35 132,08	35 132,08	35 132,08					
4	Wynagrodzenie bezosobowe	4 200,00	4 200,00	4 200,00					
5	Zakup materiałów i wyposażenia	11 315,00	11 315,00	11 315,00					
6	Zakup pomocy naukowych, dydaktycznych i książek	26 994,29	26 994,29	26 994,29					
7	Zakup energii	8 250,40	8 199,07	8 250,40	1 550,19				
8	Zakup usług pozostałych	7 871,61	7 871,61	7 871,61					
9	Opłaty z tytułu zakupu usług telekomunikacyjnych	1 822,18	1 822,18	1 822,18					



## Raport o stanie Gminy Łososina Dolna za 2025 rok

10	Podróże służbowe krajowe	149,50	149,50	149,50				
11	Różne opłaty i składki	319,00	319,00	319,00				
12	Amortyzacja	0,00	0,00	0,00				
13	Przyjęcie na stan ksiązek z darowizny	1 770,00	1 770,00					
	<b>Razem</b>	<b>299 703,91</b>	<b>299 652,58</b>	<b>297 933,91</b>	<b>1 550,19</b>	<b>0,00</b>	<b>0,00</b>	<b>0,00</b>
C	<b>Zysk / Strata</b>							<b>-290,16</b>
D	<b>Źródło finansowania straty fundusz rezerwowy</b>							
E	<b>Stan środków na rachunku bankowym na dzień 01.01.2025</b>							<b>4 192,47</b>
F	<b>Stan środków na rachunku bankowym na dzień 31.12.2025</b>							<b>3 850,98</b>
G	<b>Stan należności dot. 2025 na dzień 31.12.2025</b>							<b>0,00</b>
H	<b>Stan zobowiązań dot. 2025 na dzień 31.12.2025</b>							<b>1 550,19</b>

### 1. Zasięg działania Biblioteki

Gminna Biblioteka Publiczna w Łososinie Dolnej z siedzibą w Tęgoborzy obejmuje swoim zasięgiem Gminę liczącą 11 254 mieszkańców.

Ponadto z usług placówki korzystają również mieszkańcy z Gmin ościennych takich jak Chełmiec, Iwkowa i Gródek n/Dunajcem.

Otwarcie bibliotek w jedną sobotę, daje możliwość wnioskowania o środki finansowe na zakup nowości wydawniczych z budżetu Ministerstwa Kultury i Dziedzictwa Narodowego w ramach Narodowego Programu Rozwoju Czytelnictwa 2.0. Priorytet 1. Poprawa oferty bibliotek publicznych. Kierunek interwencji 1.1. Zakup i zdalny dostęp do nowości wydawniczych.

Podstawowe informacje:

- 1) **stan zbiorów na 31.12.2025 roku** – 26 773 woluminów
  - a) **GBP Tęgoborze** – 14 119 woluminów
    - Nabytki / wartość – 174 921,59 zł
    - Ubytki – 8 124,12 zł
    - Ogółem wartość księgozbioru – 166 797,47 zł
  - b) **Filia w Łososinie Dolnej** – 12 654 woluminów
    - Nabytki /wartość – 156 609,82 zł
    - Ubytki – 7 405,81 zł
    - Ogółem wartość księgozbioru – 149 204,01 zł
- 2) **zakup nowości wydawniczych w 2025 roku: 1 189,00 książek na kwotę 26 994,29 zł**
  - a) ze środków własnych na zakup książek wydano **kwotę 17 571,29 zł**,
  - b) ze środków Ministerstwa Kultury w ramach programu „Zakup nowości wydawniczych dla bibliotek publicznych” wydano **kwotę 9 423,00 zł**,
  - c) dary od czytelników i z powiatu – **kwota 1 770,00 zł**.



## Raport o stanie Gminy Łososina Dolna za 2025 rok

Preferencje czytelnicze - dorośli poszukują przede wszystkim nowości wydawniczych (najbardziej cieszą się popularnością kryminały, powieści typu romans, powieści historyczne oraz powieści oparte na faktach), młodzież preferuje fantastykę w tym: dziewczęta książki obyczajowe, młodszy czytelnicy - wszelkie nowości a najmłodszy od 2 lat – kolorowe książeczki z twardymi kartkami. Studenci oraz młodzież ucząca się korzysta z księgozbioru regionalnego.

### 2. Stan czytelnictwa i wypożyczenia

Ogólnie w 2025 roku zarejestrowano **1 471** czytelników. Wypożyczono ogółem **19 347** woluminów oraz odnotowano **7 296** odwiedzin. Księgozbiór biblioteki ma charakter uniwersalny dostosowany do wszystkich grup czytelniczych. Biblioteki posiadają dobrze zaopatrzone księgozbiory podręczny do korzystania na miejscu: encyklopedie, słowniki, książki popularno - naukowe z różnych dziedzin. Zbiory powiększane są dzięki regularnym zakupom oraz darom od czytelników.

Biblioteki prowadzą również działalność informacyjną w formie elektronicznej. Działają Czytelnie Internetowe. Do tego celu przeznaczone są: 2 komputery podłączone do internetu w Bibliotece Publicznej w Tęgoborzy oraz 2 komputery w Bibliotece Publicznej w Łososinie Dolnej. Internet w bibliotekach jest bezpłatny i może z niego korzystać każdy. Biblioteki współpracują ze Szkołami, Przedszkolami z terenu Gminy Łososina Dolna, Centrum Kultury i Promocji Gminy oraz seniorami. W ramach współpracy organizowane są wycieczki do bibliotek, lekcje biblioteczne, głośne czytania książek dla młodszych dzieci, zajęcia edukacyjne, wystawy z okazji poszczególnych rocznic literackich.

### 3. Automatyzacja

Dzięki programowi **Budowa zintegrowanego systemu informacji i zarządzania zbiorami 33 bibliotek publicznych w województwie małopolskim z użyciem technologii teleinformatycznych** w Bibliotece Publicznej w Tęgoborzy, jak również w Łososinie Dolnej wszystkie procesy biblioteczne są zautomatyzowane. Biblioteka posiada 2 licencje oprogramowania bibliotecznego SOWA SQL PREMIUM. System umożliwia korzystanie z wszystkich funkcji bibliecznych poprzez Internet w technologii klient/serwer. Wyszukiwanie informacji, sprawdzanie dostępności, zamawianie i rezerwowanie książek jest dostępne o każdej porze poprzez stronę [www.lososina-gbp.sowwwa.pl](http://www.lososina-gbp.sowwwa.pl). W ramach zawartej umowy od 2011 roku bazy danych znajdują się na serwerze poznańskiej firmy Sokrates. Biblioteka w Tęgoborzy i Łososinie Dolnej prowadzi automatyczną obsługę czytelnika. Każdy użytkownik otrzymuje kartę z kodem kreskowym, dzięki której może wypożyczać książki w danej bibliotece. Biblioteki mają kompletne komputerowe bazy zbiorów – księgozbiór jest w 100 % wprowadzony do bazy.

Zaletą posiadania katalogu on-line jest możliwość:

- 1) samodzielnego wyszukiwania i przeglądania książek przez czytelników za pomocą internetu,
- 2) przeglądania „Nowości” książkowych zakupionych przez bibliotekę,
- 3) rezerwowania książek przez Internet,
- 4) zapisywania się do biblioteki,
- 5) przedłużania terminu wypożyczonych książek,
- 6) wypożyczania książek za pomocą karty elektronicznej,
- 7) przeglądania własnego konta w bibliotece.

### 4. Współpraca z instytucjami

Biblioteki współpracują z instytucjami oświatowymi i kulturalnymi działającymi na terenie Gminy Łososina Dolna m.in. Centrum Kultury i Promocji Gminy, szkołami podstawowymi, przedszkolami, Powiatową Biblioteką Publiczną w Starym Sączu i bibliotekami z terenu Powiatu oraz z Wojewódzką Biblioteką



## Raport o stanie Gminy Łososina Dolna za 2025 rok

Publiczną w Krakowie. Zajęcia organizowane dla dzieci w bibliotekach łączą zabawę i naukę z książką, Rozwijają wyobraźnię, kreatywność oraz stymulują sprawność fizyczną i intelektualną dzieci. Ich celem jest zapoznanie młodego czytelnika z biblioteką, uświadomienie roli książki w życiu oraz wskazanie możliwości czerpania wiedzy z różnych źródeł. W dobie cyfrowej rozrywki, kiedy ekran często dominuje w życiu codziennym, wspólne czytanie z dzieckiem staje się bezcennym źródłem bliskości, edukacji oraz rozwoju. Efektami tej współpracy są wspólne akcje czytelnicze np. „Mała Książka Wielki Człowiek”, „Jak nie czytam, jak czytam”, „Narodowe Czytanie”, „Cała Polska Czyta Dzieciom”.

Od paru lat dzieci klas „O” „I” „II”, w porozumieniu z dyrekcją, wychowawcami i rodzicami systematycznie odwiedzają biblioteki i wypożyczają książki oraz biorą udział w różnego rodzaju zajęciach organizowanych przez bibliotekarki. W okresie 01.01-31.12.2025 w ramach współpracy ze szkołami, przedszkolami i rodzicami 81 grup klasowych brało udział w zajęciach bibliotecznych w których uczestniczyło 1963 osób.

### 5. Projekty

#### Biblioteki biorą udział w Programach:

- 1) Program Wieloletni „**Narodowy Program Rozwoju Czytelnictwa 2.0 na lata 2021-2025**”. Gminna Biblioteka Publiczna w Łososinie Dolnej co roku składa wniosek do Ministerstwa Kultury i Dziedzictwa Narodowego w ramach Programu Operacyjnego „**Promocja czytelnictwa – Zakup nowości wydawniczych dla bibliotek na lata 2021-2025**”. Biblioteka po zatwierdzeniu wniosku zostaje beneficjentem programu Biblioteki Narodowej i od kilku lat otrzymujemy dofinansowania na zakup nowości wydawniczych. Celem dofinansowania jest wzbogacenie księgozbioru biblioteki w nowości wydawnicze. Dzięki temu czytelnicy korzystają z jeszcze bogatszej oferty.
- 2) „**Mała Książka - Wielki Człowiek**”. Biblioteki biorą udział już kolejny raz w tej akcji, która ma zachęcić rodziców do odwiedzania bibliotek i codziennego czytania z dzieckiem. Wspólna lektura może stać się nie tylko wielką przyjemnością ale przede wszystkim wspierać okazją do budowania bliskości oraz silnych i trwałych więzi rodzinnych. Każde dziecko w wieku przedszkolnym (3-6 lat), które przyjdzie do biblioteki, otrzymuje w prezencie Wyprawkę Czytelniczą na dobry czytelniczy start. W wyprawce dzieci znajdą wyjątkową książkę, dostosowaną pod względem formy i treści do potrzeb przedszkolaka i spełniającą najwyższe standardy w projektowaniu pięknych i mądrych książek dla najmłodszych, a także Kartę Małego Czytelnika.
- 3) „**Dyskusyjne Kluby Książki**” to projekt Instytutu Książki adresowany do czytelników korzystających z bibliotek publicznych. Oparty jest na założeniu, że potrzebne są miejsca w których można rozmawiać o wspólnie czytanych książkach oraz, że nie trzeba być krytykiem, by czerpać przyjemność z dyskusowania o literaturze. Celem klubów jest także ożywienie środowisk skupionych wokół bibliotek oraz zachęcenie samych bibliotekarzy do kreowania mody na czytanie. W Bibliotece Publicznej w Tęgorzy działają DKK dla dzieci, natomiast w Bibliotece Publicznej w Łososinie Dolnej działają dwa kluby czytelnicze DKK dla dzieci oraz drugi dla dorosłych.
- 4) **Projekt „Czytak”** w bibliotekach to ogólnopolska inicjatywa (realizowana m.in. ze Stowarzyszeniem „Larix”) mająca na celu udostępnienie łatwych w obsłudze odtwarzaczy książek mówionych dla osób niewidomych, słabowidzących oraz seniorów. Urządzenia Czytak 4/Plus umożliwiają odsłuch audiobooków w specjalnych formatach dla osób niewidomych i słabowidzących. Projekt jest dofinansowany przez Ministra Kultury i Dziedzictwa Narodowego pochodzących z Funduszu Promocji Kultury. W ramach projektu Biblioteka Publiczna w Łososinie Dolnej otrzymała i wprowadziła do udostępniania czytelnikom dwa egzemplarze odtwarzaczy cyfrowych książek mówionych – Czytak 4. Na podstawie umowy użyczenia nasza placówka wypożycza urządzenia osobom niepełnosprawnym.



## 6. Działalność kulturalno-oświatowa

Biblioteki jako instytucje upowszechniania kultury, poza działalnością związaną z gromadzeniem, opracowaniem i udostępnianiem zbiorów bibliotecznych, prowadzą działalność informacyjną i kulturalną związaną z popularyzacją książki i czytelnictwa.

### 1) Konkursy

Wciąż dużą popularnością wśród młodszych użytkowników bibliotek cieszyły się różnego rodzaju konkursy skierowane do poszczególnych grup wiekowych. Ich celem była popularyzacja działań bibliotek na rzecz upowszechniania czytelnictwa poprzez: mobilizowanie dzieci do czytania i zdobywania wiedzy, rozbudzenie pasji czytelniczych i zamiłowania do książek, rozwijanie zainteresowań czytelniczych i zdrowego współzawodnictwa.

### 2) Głośne czytanie książek w bibliotekach

Spotkania dzieci przedszkolnych z książką i głośnym czytaniem przyjęły się w naszych bibliotekach jako **Czytanie na dywanie**. Realizując takie działanie „oswajamy” dzieci z książką. Mamy też nadzieję, że rozbudzą one u najmłodszych pociech zainteresowania książką, które w późniejszym czasie przerodzą się w pasję czytania. Co do tego, że czytanie książek przynosi wielorakie korzyści – nie ma już żadnych wątpliwości. Jednak konkretne efekty nie pojawiają się od razu, bowiem kształtują się one w czasie. Biblioteka to miejsce, w której życie może włączyć się każde dziecko niezależnie od wieku.

### 3) Wylosuj swoją Walentynkę

Czytelnicy odwiedzający biblioteki w dniu 14 lutego losowo wybierali książki na swoje walentynkowe randki, a bibliotekarki z zainteresowaniem czekają na ich opinie czy wybór książki spełnił ich oczekiwania. Przykład poprzednich edycji pokazuje, że wybór książki – niespodzianki wpływa często na poszerzenie gustów czytelniczych.

### 4) Święto wiosny i Światowy Dzień Poezji

Światowy Dzień Poezji – to święto obchodzone corocznie 21 marca, ustanowione przez UNESCO w 1999 roku. Ma ono na celu promowanie czytania, pisania, publikowania i nauczania poezji na całym świecie. Biblioteka w Łososinie Dolnej aktywnie włącza się w obchody Światowego Dnia Poezji, organizując corocznie różnorodne wydarzenia, poświęcone promocji czytania poezji.

21 marca rozpoczyna się także kalendarzowa wiosna, dlatego oba te wydarzenia połączono w jedną wspólną zabawę, do której zaproszono dzieci przedszkolne ze Szkoły Podstawowej w Michalczowej. Piękno wierszy wyrażaliśmy na różne sposoby. Pokazaliśmy inscenizacje wierszy: „Okulary” J. Tuwima, „Żuk ” J. Brzechwy oraz „Zakochana żaba” T. Śliwiaka

Wykorzystując wiersze w zabawie z dziećmi, można rozbudzić w nich zamiłowanie do literatury już od najmłodszych lat.

### 5) Tydzień Bibliotek

W dniach od 8 do 15 maja corocznie obchodzony jest „Tydzień Bibliotek”. Edycja w 2025 roku przebiegała pod hasłem „Biblioteka. Lubię tu być”. Z tej okazji bibliotekę odwiedziły dzieci z przedszkola „Bajkowa Kraina” z Łososiny Dolnej „Pingwinki” i „Biedronki” obejrzały i wysłuchały przedstawioną w formie teatryku kamishibai bajkę pt. „Złotowłosa i trzy niedźwiadki”. Ze „Smerfikami” i „Motylkami” skupiliśmy się wokół książek w których głównymi bohaterami są zwierzęta. Dzieci z uwagą i w dużym skupieniu wysłuchały także



## Raport o stanie Gminy Łososina Dolna za 2025 rok

opowiadania A. Antosiewicz „Nasze zwierzątka” oraz otrzymały ”łapki” ze zwierzęcym bohaterem bajki. „Pszczołki” i „Delfinki” wykonywały zadania złego czarodzieja, który rzucił klątwę na Krainę Bajek.

### 6) **Ogólnopolski Tydzień Czytania Dzieciom**

Kampania „Cała Polska czyta dzieciom” zachęca rodziców, wychowawców i innych dorosłych do codziennego, co najmniej 20-minutowego czytania dzieciom. W dniach 1–7 czerwca 2025 r. obchodziliśmy Ogólnopolski Tydzień Czytania Dzieciom.

Jest to już XXIV edycja święta, które jednoczy różne instytucje wokół czytania dla dzieci i promocji czytelnictwa wśród najmłodszych. Tegoroczna edycja przebiegała pod hasłem „Czytanie zbliża”. Również biblioteki publiczne w naszej gminie włączyły się w celebrację tego święta.

### 7) **Narodowe Czytanie**

Akcja Narodowe Czytanie organizowana jest przez Prezydenta RP od 2012 roku. Czytanie, która ma na celu popularyzować oraz łączyć Polaków wokół największych dzieł literatury polskiej. W tym roku wybór padł na „Poezje” Jana Kochanowskiego. Wychodząc naprzeciw inicjatywie Pary Prezydenckiej, Biblioteka Publiczna w Łososinie Dolnej jak co roku wzięła aktywny udział w tym wydarzeniu, które miało miejsce w dniu 9 września i miało nieco inny charakter niż dotychczas, ponieważ zorganizowane było w plenerze. W wydarzeniu brały udział czytelnicy Biblioteki Publicznej w Łososinie Dolnej. Każda inicjatywa promująca czytelnictwo i polskie dziedzictwo kulturowe ma ogromne znaczenie w edukacji i wychowaniu młodego pokolenia

### 8) **Spotkanie autorskie**

1/20 października 2025 r. w Gminnej Bibliotece Publicznej w Tęgoborzy odbyło się spotkanie autorskie z pisarką Joanną Jax, popularną autorką sag historycznych i obyczajowych. Spotkanie zgromadziło liczne grono miłośników literatury, zarówno wiernych fanów autorki, jak i tych którzy dopiero zaczynają swoją przygodę z jej twórczością. W ciepłej, kameralnej atmosferze Joanna Jax opowiadała o swojej pisarskiej drodze, inspiracjach oraz kulisy powstawania powieści. Spotkanie zostało zorganizowane przy współpracy z Wojewódzką Biblioteką Publiczną w Krakowie w ramach Dyskusyjnego Klubu Książki, sfinansowane przez Instytut Książki i Narodowy Program Rozwoju Czytelnictwa.

2/ 3 listopada 2025 r. w Bibliotece Publicznej w Łososinie Dolnej odbyło się spotkanie autorskie z Krystyną Mirek. Jej książki od lat zajmują czołowe miejsca w rankingach czytelnicy a bohaterowie stają się bliscy tysiącom czytelników w całym kraju. Podczas spotkania autorka odsłoniła kulisy swojego pisarskiego warsztatu, opowiedziała o drodze, która zaprowadziła ją na szczyt popularności oraz podzieliła się inspiracjami i doświadczeniami z życia. Czytelnicy biorący udział w spotkaniu mieli również okazję porozmawiać z autorką osobiście, zdobyć autograf z dedykacją oraz zrobić pamiątkowe zdjęcie. Atmosfera była serdeczna - pełna ciepła, uśmiechu i literackich wzruszeń. Spotkanie zostało zorganizowane przy współpracy z Wojewódzką Biblioteką Publiczną w Krakowie w ramach Dyskusyjnego Klubu Książki, sfinansowane przez Instytut Książki i Narodowy Program Rozwoju Czytelnictwa.

### 9) **Książka na telefon**

Gminna Biblioteka Publiczna w Łososinie Dolnej z siedzibą w Tęgoborzy, wychodząc naprzeciw oczekiwaniom kontynuuje usługę „Książka na telefon”. Akcja ta skierowana jest do osób starszych, chorych, które nie są w stanie samodzielnie dotrzeć do biblioteki. We wcześniejszym uzgodnieniu książki dostarczane są do czytelnika.

Usługa jest bezpłatna, aktualna i działa na terenie Tęgoborzy. Osoby zainteresowane mogły zgłaszać chęć skorzystania z tej usługi pod nr tel.: 18 444 92 67.



### 10) Światowy Dzień Pluszowego Misia

Święto to obchodzone jest co roku 25 listopada, ponieważ to właśnie wtedy przypada rocznica powstania pluszowej zabawki. Grupy najmłodszych czytelników z oddziałów przedszkolnych oraz klas „0” odwiedzały biblioteki wraz ze swoimi opiekunkami aby zapoznać się z całą gamą książeczek o wielu różnych, przesympatycznych, bajkowych misiach a także opowiedzieć o swoich ulubionych pluszakach. Spotkaniu towarzyszyły piosenki o misiach, mini-quizy na znajomość bajek a także portretowanie swoich maskotek.

### 11) Pasowanie na czytelnika

Każdego roku podczas obchodów "Tygodnia Bibliotek" w bibliotekach odbywa się uroczyste pasowanie uczniów z klas „O” i klas „I” na Czytelników Biblioteki Publicznej. Dzieci ślubują książce szacunek oraz troskę o to by zawsze wyglądała jak nowa, a także to, że zawsze będą jej przyjaciółmi. Pasowanie na czytelnika połączone jest z realizacją projektu "Mała książka -wielki człowiek". Celem uroczystości jest zachęcenie najmłodszych do korzystania z biblioteki, wypożyczania książek oraz systematycznego rozwijania umiejętności czytania.

Ponadto przez cały rok, oprócz udostępniania zbiorów i działalności kulturalno-oświatowej bibliotekarki wykonywały na bieżąco prace związane z ewidencjonowaniem zbiorów, między innymi na:

- a) Poprawieniu układu księgozbioru i przejrzystości poszczególnych działów.
- b) Selekcji i melioracji księgozbioru,
- c) Przygotowaniu protokołów ubytków,
- d) Wykreśleniu z inwentarzy ubytkowanych woluminów,
- e) Uporządkowaniu i uaktualnieniu księgozbioru, zbiory przechodzą gruntowne porządki, a książki otrzymują nowe etykiety i oznaczenia,
- f) Odzyskaniu zbiorów wypożyczonych przez niesumienne czytelników;
- g) Pozyskaniu w formie darów nowych wartościowych zbiorów,
- h) Zakupie i opracowaniu nowości wydawniczych,
- i) Wprowadzaniu księgozbioru do katalogu online.

Informacje z działalności Gminnej Biblioteki Publicznej dostępne na stronach internetowych:

- a) [www.biblioteka-lososina.pl](http://www.biblioteka-lososina.pl)
- b) <http://w.bibliotece.pl/community/libraries/gbptegoborze>
- c) <http://www.lososina-gbp.sowwwa.pl/>
- d) <http://www.powiat-nowosadecki.sowwwa.pl>



## **XI. DZIAŁALNOŚĆ SAMODZIELNYCH PUBLICZNYCH ZAKŁADÓW OPIEKI ZDROWOTNEJ**

### **1. Samodzielny Publiczny Zakład Opieki Zdrowotnej w Łososinie Dolnej**

Samodzielny Publiczny Zakład Opieki Zdrowotnej w Łososinie Dolnej realizował w roku 2025 swoje zadania wynikające z zapisów Statutu oraz umów na świadczenia zdrowotne zawartych z Narodowym Funduszem Zdrowia. Umowy te obejmowały świadczenia w zakresie:

- 1) Podstawowej Opieki Zdrowotnej,
- 2) świadczeń w Poradni Ginekologiczno – Położniczej,
- 3) świadczeń w Pracowni fizjoterapeutycznej.

Świadczenia w zakresie podstawowej opieki zdrowotnej rozliczane były w sposób kapitacyjny, natomiast świadczenia AOS i REH w sposób punktowy.

W ramach podstawowej opieki zdrowotnej, pacjenci mieli zapewnioną opiekę w dni robocze w godzinach od 8:00 do 18:00. W dni ustawowo wolne od pracy oraz w dni robocze w godzinach nocnych (od 18:00 do 8:00) opieka nad pacjentami w nagłych zachorowaniach była pełniona przez Szpital Specjalistyczny w Nowym Sączu.

Pacjenci kierowani do szpitala oraz poradni specjalistycznych, którzy ze względu na stan zdrowia wymagali transportu sanitarnego, korzystali z transportu realizowanego przez Pana Jacka Raczka, który ma podpisaną umowę w tym zakresie z Narodowym Funduszem Zdrowia oraz stosowne porozumienie z naszym Zakładem.

Opieka ginekologiczno – położnicza oraz zabiegi fizjoterapeutyczne realizowane były w zakresie określonym przez umowy z Narodowym Funduszem Zdrowia. Gabinety były czynne od poniedziałku do piątku zgodnie z obowiązującym harmonogramem pracy.

W 2025 roku Samodzielny Publiczny Zakład Opieki Zdrowotnej w Łososinie Dolnej zatrudniał następujący personel medyczny:

- 1) czterech lekarzy POZ (pediatra i dwóch specjalistów chorób wewnętrznych i raz w tygodniu lekarza w trakcie specjalizacji chorób wewnętrznych),
- 2) dwie pielęgniarki POZ,
- 3) jedna pielęgniarka medycyny szkolnej,
- 4) jedna położna środowiskowo – rodzinna,
- 5) dwie fizjoterapeutki,
- 6) dwóch lekarzy – ginekologów (zatrudnionych na umowy cywilnoprawne)

Rok 2025 był dla SPZOZ w Łososinie Dolnej dwudziestym piątym rokiem działalności w ramach kontraktu na świadczenia medyczne zawarte z Narodowym Funduszem Zdrowia w Krakowie.

#### **1) Podstawowa Opieka Zdrowotna**

Zakład obejmuje opieką pacjentów zadeklarowanych:

- |                                    |                                                      |
|------------------------------------|------------------------------------------------------|
| a) Do lekarzy POZ zapisanych było: | - 4 971 osób, w tym:<br>- 373 osoby nieubezpieczone, |
| b) Do pielęgniarki szkolnej:       | - 750 uczniów,                                       |



## Raport o stanie Gminy Łososina Dolna za 2025 rok

- c) Do położnej środowiskowej: - 2 843 kobiety, w tym:  
- 177 kobiet nieubezpieczonych

W roku sprawozdawczym udzielono:

- a) Porady lekarskie POZ - 13 520  
b) Wizyty domowe: - 91  
c) Procedury pielęgniarские: - 4 516  
d) Badania laboratoryjne: - 13 486  
e) Badania EKG: - 800  
f) Badania USG: - 383  
g) Badania RTG: - 858

W ramach profilaktyki zdrowotnej zrealizowano:

- a) Badania bilansowe dzieci: - 210  
b) Szczepienia ochronne: - 426

Opiekę pielęgniarскую środowiskową w dni robocze dla pacjentów zadeklarowanych do Ośrodka sprawują pielęgniarki środowiskowe, które zawarły odrębną umowę z Narodowym Funduszem Zdrowia w Krakowie. Pracują one w terenie i jednocześnie dyżurują w określonych godzinach w Ośrodku. Współpraca i realizacja zadań przebiegała bez uwag.

Materiał do badań laboratoryjnych pobierany jest w Zakładzie lub w pracowniach laboratoryjnych, z którymi mamy podpisane umowy.

### 2) Higiena szkolna

Łącznie w pięciu szkołach, opieką lekarsko – pielęgniarскую objętych zostało 750 uczniów:

Liczba testów przesiewowych w okresie sprawozdawczym	1 302
Liczba badań przesiewowych w pozostałych rocznikach	890
Liczba uczniów u których były wykonane testy przesiewowe	600
Liczba świadczeń pomocy doraźnej	81
Inne świadczenia profilaktyczne	1019

### 3) Poradnia Ginekologiczno – Położnicza

W poradni przyjmowało dwóch lekarzy ginekologów z II stopniem specjalizacji. Działalność Poradni obejmuje populację kobiet należących także do innych Ośrodków Zdrowia. Pacjentki mają wykonywane badania USG, badanie cytologiczne i kierowane są na konsultacje specjalistyczne, obejmowane są opieką kliniczną – ciąży i porody. Koreluje to ściśle z pracą położnej środowiskowej, która jest obecna przy lekarzu Ginekologu i utrzymuje ciągłość opieki nad pacjentkami poza Ośrodkiem. Stosowany jest tylko sprzęt jednorazowy do badań i zabiegów.

- a) Porady udzielone w Poradni - 1 576  
b) Ginekologiczne USG - 912  
c) Cytologia - 114



#### 4) Położna Środowiskowa

Pracuje jak opisano wyżej w środowisku i w Poradni Ginekologicznej.

- |                                                  |       |
|--------------------------------------------------|-------|
| a) Liczba wizyt położnej u noworodków i położnic | - 268 |
| b) Liczba objętych opieką noworodków             | - 29  |

#### 5) Pracownia Fizjoterapii

Przyjęto 1 043 osoby do zabiegów fizjoterapeutycznych, w tym:

- 30 osób ze znacznym stopniem niepełnosprawności,
- wykonano 208 113 punktów rozliczeniowych.

#### 6) Działania inne

W 2025 roku zakupiono wyposażenie gabinetu zabiegowego tj. fotel, lampę i wózek zabiegowy. W ciągu roku kupowany był sprzęt jednorazowego użytku, aktualizowano licencje i programy komputerowe niezbędne do dalszego funkcjonowania przychodni.

#### 7) Gospodarowanie mieniem

Stan majątku Zakładu na dzień 31.12.2025r. wynosił:

- |                                    |                 |
|------------------------------------|-----------------|
| a) Budynek z działką (w użyczeniu) | - 547 558,40 zł |
| b) Środki trwałe                   | - 272 262,94 zł |
| c) Wyposażenie SP ZOZ              | - 260 450,78 zł |
| d) Programy komputerowe            | - 17 156,36 zł  |

#### 8) Finanse

**A. Przychody** – na plan po zmianach 2 770 000,00 zł – wykonano 2 731 800,06 zł.

**B. Koszty na działalności** – na plan po zmianach 2 867 802,00 zł – wykonano 2 857 517,37 zł.

**C. Zysk/Strata (A-B)** 125 717,31 zł.

## 2. Samodzielny Publiczny Zakład Opieki Zdrowotnej w Tęgoborzy

Samodzielny Publiczny Zakład Opieki Zdrowotnej w Tęgoborzy w likwidacji realizował w roku 2025 swoje zadania wynikające z zapisów Statutu oraz umów na świadczenia zdrowotne zawartych z Narodowym Funduszem Zdrowia. Umowy te obejmowały świadczenia w zakresie:

- Podstawowej Opieki Zdrowotnej,
- Świadczeń stomatologicznych dla dorosłych, dzieci i młodzieży.

Świadczenia w zakresie podstawowej opieki zdrowotnej rozliczane były w sposób kapitałowy, natomiast świadczenia stomatologiczne w sposób punktowy.

W ramach podstawowej opieki zdrowotnej, pacjenci mieli zapewnioną opiekę w dni robocze w godzinach od 8:00 do 18:00. W dni ustawowo wolne od pracy oraz w dni robocze w godzinach nocnych (od 18:00 do 8:00) opieka nad pacjentami w nagłych zachorowaniach była pełniona przez Szpital Specjalistyczny w Nowym Sączu.

Pacjenci kierowani do szpitala oraz poradni specjalistycznych, którzy ze względu na stan zdrowia wymagali transportu sanitarnego, korzystali z transportu realizowanego przez Pana Jacka Raczka, który ma podpisaną umowę w tym zakresie z Narodowym Funduszem Zdrowia oraz stosowne



## Raport o stanie Gminy Łososina Dolna za 2025 rok

porozumienie z Zakładem.

Opieka stomatologiczna realizowana była w zakresie określonym przez umowy z Narodowym Funduszem Zdrowia. Gabinet stomatologiczny był czynny trzy dni w tygodniu zgodnie z obowiązującym harmonogramem pracy.

W 2025 roku Samodzielny Publiczny Zakład Opieki Zdrowotnej w Tęgorozy zatrudnił następujący personel medyczny:

- 1) lekarza POZ (internistę) na pełnym etacie oraz na umowę zlecenie 3 razy w tygodniu, lekarza pediatrę oraz lekarza specjalizującego się w pediatrii – 2 razy w tygodniu,
- 2) lekarza stomatologa,
- 3) pielęgniarki;
  - a) pielęgniarkę praktyki (odpowiedzialną za szczepienia),
  - b) pielęgniarkę środowiskowo– szkolną (zatrudniona na umowę zlecenie),
  - c) dwie pielęgniarki środowiskowe – rodzinne,
  - d) pielęgniarkę praktyki (zatrudnioną na umowę - zlecenie);
- 4) położną środowiskowo – rodzinną (zatrudnioną na umowę zlecenie),
- 5) higienistkę stomatologiczną.

Liczba personelu medycznego zatrudnionego w Samodzielnym Publicznym Zakładzie Opieki Zdrowotnej w Tęgorozy spełniała wymogi umowy z Narodowym Funduszem Zdrowia i była adekwatna do wykonywanych zadań służbowych oraz do liczby pacjentów obsługiwanych w Zakładzie.

### 1) Podstawowa Opieka Zdrowotna

Zakład obejmuje opieką pacjentów zadeklarowanych:

Do lekarzy zapisanych było: - 3 674 osób,

W roku sprawozdawczym udzielono

- |                                         |           |
|-----------------------------------------|-----------|
| a) Porady lekarskie w Ośrodku Zdrowia : | - 12 031, |
| b) Teleporady lekarskie:                | - 1 908,  |
| c) Wizyty domowe:                       | - 37,     |
| d) Wizyty patronażowe:                  | - 7,      |

W ramach profilaktyki zdrowotnej zrealizowano łącznie 109 badań bilansowych dzieci i młodzieży. Wiele osób zapisanych do Zakładu skorzystało w 2025 roku z programu profilaktycznego 40+, który to program umożliwiał bezpłatne badania analityczne dla osób w wieku 40 lat i więcej. Promowanie tego programu i pomoc pacjentom w wystawianiu przez portal GOV.PL elektronicznych skierowań na te badania sprawił, że dwukrotnie udało się osiągnąć taki poziom badań u naszych pacjentów, iż Zakład otrzymał z NFZ premie w postaci dodatkowych środków finansowych.

Opiekę pielęgniarską środowiskową w dni robocze dla pacjentów zadeklarowanych do Ośrodka realizowały pielęgniarki środowiskowe zatrudnione w SPZOZ, korzystając z transportu sanitarnego, z którym Zakład ma podpisaną umowę.

Materiał do badań laboratoryjnych pobierany jest w Zakładzie lub w pracowniach diagnostycznych, z którymi Zakład ma podpisane umowy.

W roku 2025 w Gabinetce Stomatologicznej udzielono 346 porad stomatologicznych, w tym:

- |                                   |     |
|-----------------------------------|-----|
| a) dzieciom i młodzieży do lat 18 | 45  |
| b) osobom w wieku lat 65 +        | 132 |
| c) kobietom                       | 169 |



## 2) Działania inne

Lekarze pracujący w SP ZOZ orzekają o czasowej niezdolności do pracy swoich pacjentów oraz przygotowują dokumentację potrzebną do celów orzecznictwa rentowego ZUS i KRUS. Wystawiają też wnioski na leczenia sanatoryjne oraz zaświadczenia o stanie zdrowia dla potrzeb Zespołu ds. Orzekania o Stopniu Niepełnosprawności.

W związku ze stanem likwidacji Samodzielnego Publicznego Zakładu Opieki Zdrowotnej w Tęgoborzy w roku 2025 nie wykonywano żadnych prac remontowych ani nie prowadzono żadnych starań o ewentualne rozszerzenie zakresu świadczonych usług.

## 3) Gospodarowanie mieniem

Stany majątku Zakładu na dzień 31.12.2025 r. wynosiły:

a) Budynek z działkami (w użyczeniu)	- 674 154,84 zł,
b) Środki trwałe w użyczeniu	- 58 431,82 zł,
c) Środki trwałe SP ZOZ	- 154 759,66 zł,
d) Sprzęt medyczny w użyczeniu	- 4 213,04 zł,
e) Wyposażenie SP ZOZ	- 228 068,09 zł,
f) Programy komputerowe	- 12 309,43 zł.

## 4) Finanse

**A. Przychody** – na plan po zmianach 2 020 000,00 zł – wykonano 2 011 917,60 zł.

**B. Koszty na działalności** – na plan po zmianach 2 536 035,00 zł – wykonano 2 494 242,13 zł.

**C. Zysk/Strata (A-B)** 482 324,53 zł.

W wyniku podjęcia Uchwały Nr 144/XVI/2025 Rady Gminy w Łososinie Dolnej z dnia 23 maja 2025 roku, oraz Uchwały Nr 151/XVIII/2025 Rady Gminy w Łososinie Dolnej z dnia 29 lipca 2025 roku dokonano likwidacji Samodzielnego Publicznego Zakładu Opieki Zdrowotnej w Tęgoborzy. Proces likwidacyjny został przeprowadzony zgodnie z obowiązującymi przepisami prawa, w szczególności ustawą o działalności leczniczej, z uwzględnieniem konieczności zapewnienia mieszkańcom ciągłego dostępu do świadczeń zdrowotnych.

W celu zachowania ciągłości realizacji podstawowej opieki zdrowotnej Gmina, po przeprowadzeniu stosownych działań organizacyjnych, zawarła w sierpniu 2025 roku umowę z prywatnym podmiotem leczniczym, który przejął prowadzenie przychodni oraz realizację świadczeń zdrowotnych dla mieszkańców Gminy. Zawarcie umowy miało na celu zapewnienie dalszego funkcjonowania placówki medycznej, utrzymanie dostępności usług zdrowotnych na jak najwyższym poziomie oraz zabezpieczenie potrzeb mieszkańców w zakresie podstawowej opieki zdrowotnej.

Do czasu zakończenia działalności przez likwidowany SPZOZ świadczenia zdrowotne były realizowane w sposób ciągły i niezakłócony. Dniem zaprzestania udzielania świadczeń zdrowotnych przez Samodzielny Publiczny Zakład Opieki Zdrowotnej w Tęgoborzy był dzień 31 grudnia 2025 roku.



## XII. DZIAŁALNOŚĆ OCHOTNICZYCH STRAŻY POŻARNYCH

### Ochotnicza Straż Pożarna w Łososinie Dolnej



### Ochotnicza Straż Pożarna w Stańkowej





### Ochotnicza Straż Pożarna w Tabaszowej



### Ochotnicza Straż Pożarna w Tęgorzycy





## Raport o stanie Gminy Łososina Dolna za 2025 rok

W 2025 roku na Ochotnicze Straże Pożarne w Gminie wydatkowano **420.434,90 zł**, z czego: na utrzymanie gotowości bojowej: **238.783,07 zł** w tym wynagrodzenie wraz z pochodnymi mechaników i komendanta gminnego. Poniesione wydatki oprócz wynagrodzeń dotyczą m.in. kosztów utrzymania, wyposażenia, wyszkolenia, umundurowania i badań lekarskich członków OSP, na dotacje celowe pochodzące ze środków gminy oraz pozyskane z zewnątrz **180.950,00 zł**

Bezpieczeństwo Strażaków Ochotników, a tym samym bezpieczeństwo mieszkańców, jest dla nas niezwykle istotne. Dlatego też, przy wsparciu instytucji w ostatnim roku wyposażyliśmy jednostkę OSP Tabaszowa w nową łódź strażacką. Łódź ratownicza zwiększy bezpieczeństwo i skuteczność działań ratowniczych **na terenie naszej gminy, ale przede wszystkim na terenie powiatu nowosądeckiego.**



Jednostka OSP w ramach programu „Małopolskie OSP 2025” otrzymała dofinansowanie na zakup łodzi strażackiej z **Budżetu Województwa Małopolskiego**, w kwocie **40.000,00 zł**, natomiast pozostałe **40.000,00 zł**, to środki pochodzące z **budżetu gminy** oraz **środki własne jednostki**.

Dzięki pozyskanym środkom z Urzędu Marszałkowskiego Województwa Małopolskiego OSP Łososina Dolna wykonała prace remontowe polegające na wymianie odwodnienia oraz podjazdów w części operacyjno- technicznej w remizie OSP w ramach działania „Małopolskie OSP 2025”. Całkowity koszt zadania wyniósł **75 950,00 zł** z czego **30 380,00 zł** to kwota dotacji przyznanej przez UMWM, natomiast pozostała kwota to środki pochodzące z budżetu Gminy.



Raport o stanie Gminy Łososina Dolna za 2025 rok





## Raport o stanie Gminy Łososina Dolna za 2025 rok

Dzięki wsparciu finansowemu otrzymanemu z Gminy w wysokości 30.000,00 zł Jednostka OSP Tęgoborze kontynuowała realizację zadania pn. „Budowa dwustanowiskowego budynku garażowego”. Dwustanowiskowy garaż dla OSP poprawi szybkość wyjazdu do akcji, zapewni lepszą ochronę pojazdów i sprzętu przed warunkami atmosferycznymi, zwiększy gotowość operacyjną jednostki, poprawi bezpieczeństwo strażaków dzięki większej przestrzeni i porządkowi, umożliwi przechowywanie dodatkowego wyposażenia oraz podniesie komfort działania.





### XIII. WSPÓŁPRACA Z INNYMI SPOŁECZNOŚCIAMI SAMORZĄDOWYMI I ORGANIZACJAMI POZARZĄDOWYMI

#### 1. Partnerstwo międzynarodowe

W ramach partnerstwa międzynarodowego Gmina Łososina Dolna nawiązała oficjalne stosunki partnerskie z **Miastem Crescentino we Włoszech** w 2008 roku. Wolą gmin partnerskich wyrażoną w umowie jest równoprawna, przyjacielska wymiana doświadczeń, nawiązanie stosunków w dziedzinie kultury, sztuki, nauki, techniki, gospodarki, sportu i turystyki. Kilkakrotnie delegacja Gminy Łososina Dolna (w tym władze Gminy, uczniowie i Dyrektorzy szkół, Zespoły Folklorystyczne czy orkiestry) odwiedziły Partnera we Włoszech. Również Partnerzy z Crescentino kilkakrotnie odwiedzili naszą Gminę (najczęściej w okresie dorocznego Święta Kwitnących Sądów).

#### 2. Partnerstwo krajowe

Bardzo korzystną jest współpraca naszej Gminy z **Gminą Łubianka koło Torunia**. Umowa współpracy podpisana została 2005 roku i również ukierunkowana jest na działania na płaszczyźnie gospodarczej, socjalnej, oświatowej i kulturalnej, a w szczególności w zakresie:

- 1) wzajemnej wymiany doświadczeń w prowadzeniu spraw gminnej wspólnoty samorządowej, w tym metod rozwiązywania problemów komunalnych o charakterze społecznym i technicznym,
- 2) ułatwiania kontaktów pomiędzy mieszkańcami gmin oraz podmiotami gospodarczymi zainteresowanymi współpracą,
- 3) inicjowania i organizowania wspólnych przedsięwzięć promujących atrakcyjność gmin skierowaną zarówno do mieszkańców partnerskiej gminy jak i do zewnętrznych osób fizycznych i prawnych,
- 4) organizowania kontaktów pomiędzy uczniami szkół podstawowych, w tym wakacyjnej wymiany dzieci i młodzieży,
- 5) organizowania współzawodnictwa sportowego pomiędzy klubami sportowymi działającymi w Gminach Łososina Dolna i Łubianka.

Mieszkańcy naszej Gminy i Partnera, pracownicy Urzędów Gmin, Pracownicy Gminnych Jednostek Organizacyjnych oraz Radni spotykali się wielokrotnie na Forum Samorządowym.

W dniach 28–30 sierpnia 2025 r. delegacja Gminy Łososina Dolna uczestniczyła w Jubileuszowym Forum Samorządowym w partnerskiej Gminie, zorganizowanym z okazji 20-lecia współpracy pomiędzy samorządami. W wydarzeniu udział wzięli przedstawiciele władz obu gmin, radni oraz zaproszeni goście. Spotkanie stanowiło okazję do podsumowania dotychczasowej, wieloletniej współpracy, która obejmowała liczne inicjatywy w obszarze edukacji, kultury, sportu oraz integracji mieszkańców. Szczególne znaczenie miała wymiana doświadczeń samorządowych oraz realizacja wspólnych przedsięwzięć, w tym projektów skierowanych do dzieci i młodzieży. Program forum obejmował panele dyskusyjne poświęcone funkcjonowaniu jednostek samorządu terytorialnego, finansom publicznym, inwestycjom lokalnym, oświacie, kulturze oraz polityce społecznej. Spotkania te umożliwiły wymianę dobrych praktyk oraz wyznaczenie kierunków dalszej współpracy. Obchody jubileuszu były również okazją do podkreślenia znaczenia partnerstwa opartego na wzajemnym zaufaniu, zaangażowaniu i przyjaźni, które przez dwie dekady przynosiło wymierne korzyści obu społecznościom lokalnym. Składam serdeczne podziękowania wszystkim osobom, które przez ostatnie 20 lat przyczyniały się do budowania i rozwijania współpracy pomiędzy Gminą Łososina Dolna a Gminą Łubianka. Dzięki wspólnemu zaangażowaniu możliwe było stworzenie trwałych relacji, które stanowią solidny fundament do realizacji kolejnych inicjatyw w przyszłości.



Corocznie organizowana jest wymiana uczniów w ramach kolonii wakacyjnych, stanowiąca istotny element współpracy partnerskiej. Inicjatywa ta sprzyja integracji młodzieży, poznawaniu tradycji i kultury obu gmin oraz rozwijaniu wzajemnych relacji i doświadczeń.



### 3. Współpraca z organizacjami pozarządowymi

Gmina udzieliła dotacje celowe na wsparcie realizacji w 2025 roku zadań publicznych Gminy Łososina Dolna z zakresu:

- 1) Wspieranie i upowszechnianie kultury fizycznej dla:
  - a) Ludowego Klubu Sportowego „ŁOSOŚ” Łososina Dolna - 57 400,00 zł,
  - b) Klubu Sportowy „HART” Tęgoborze - 62 400 00 zł,
  - c) Klubu Sportowego „VICTORIA” Witowice Dolne - 46 400,00 zł,
  - d) Akademii „FOOTBAL START” Witowice Górne - 7 000,00 zł,
  - e) Akademii Piłkarskiej BART-GOL” Tęgoborze - 7 000,00 zł.
- 2) Kultura, sztuka, ochrona dóbr kultury i dziedzictwa narodowego dla:
  - a) Stowarzyszenia Sportowo-Kulturalnego „Michalczowa” - 43 000,00 zł,
  - b) Stowarzyszenie „Dolina Inicjatyw” - 22 202,68 zł,
  - c) Stowarzyszenie „Muzyka dla wszystkich” - 18 000,00 zł.

Środki uzyskane z dotacji mogły być przeznaczone wyłącznie na pokrycie kosztów bezpośrednio związanych z realizacją zadań publicznych w zakresie:

- 1) Wspieranie i upowszechnianie kultury fizycznej na:
  - a) prowadzenie zajęć, treningów z zawodnikami (trampkarze, juniorzy, seniorzy),
  - b) zakup sprzętu sportowego dla zawodników,
  - c) ubezpieczenie zawodników,
  - d) delegacje sędziowskie,
  - e) opłaty regulaminowe,
  - f) transport zawodników,
  - g) utrzymanie stadionu wraz z obiektem sportowym.
- 2) Kultura, sztuka, ochrona dóbr kultury i dziedzictwa narodowego na:
  - a) wynagrodzenie członków kapeli,
  - b) transport na wyjazdy,
  - c) wkład własny do projektów kulturalnych,
  - d) organizację imprez dla mieszkańców Gminy,
  - e) wspieranie edukacji kulturalnej i artystycznej wśród dzieci i młodzieży,



f) pozostałą bieżącą działalność statutową.

#### **XIV. PODSUMOWANIE**

***Szanowni Państwo,***

*rok 2025 stanowił kolejny etap konsekwentnej realizacji zadań służących rozwojowi Gminy Łososina Dolna. Podejmowane działania koncentrowały się na wdrażaniu inwestycji infrastrukturalnych, wzmocnieniu potencjału społecznego oraz podnoszeniu jakości usług publicznych. Istotnym elementem było również skuteczne pozyskiwanie środków zewnętrznych, umożliwiających realizację zaplanowanych przedsięwzięć.*

*Funkcjonowanie Gminy oparte jest na współpracy oraz dialogu – zarówno z partnerami instytucjonalnymi, jak i mieszkańcami. Wspólne działania pozwalają na racjonalne planowanie kierunków rozwoju oraz efektywne odpowiadanie na potrzeby lokalnej społeczności.*

*Wyrazy uznania i podziękowania kieruję do wszystkich osób i podmiotów zaangażowanych w realizację zadań samorządu w 2025 roku. Dziękuję Radnym, Sołtysom, przedstawicielom środowisk społecznych, organizacjom pozarządowym, instytucjom współpracującym z Gminą, mieszkańcom, a także pracownikom Urzędu Gminy oraz jednostek organizacyjnych za odpowiedzialną i rzetelną pracę.*

*Podejmowane inicjatywy oraz codzienne zaangażowanie przyczyniają się do systematycznego wzmocnienia potencjału Gminy Łososina Dolna, budowania jej stabilnej pozycji oraz tworzenia warunków sprzyjających dalszemu rozwojowi.*

*Realizowane działania stanowią solidną podstawę do kontynuacji przyjętych kierunków oraz podejmowania kolejnych wyzwań w nadchodzących latach.*

**Wójt Gminy**

**Adam Wolak**